滿洲報

第三種郵便物認可大正十一年七月廿四日
發行人 西片朝三 編輯人 金念曾 印刷人 金蔭章
昭和二年十二月十一日
(本報價目) 每份現大洋五分每月現大洋一圓每三個月現大洋二圓九角每六個月現大洋五圓六角全年現大洋十一圓郵費先惠郵票不收
(廣告刊費) 一行十四字起碼刊費一日每行現大洋一圓特別及長期者另議
發行所 大連市山縣通一四二番地 中日合辦 滿洲報社
電話 (編輯部)七五一三番 (經理部)四〇三四番
振替貯金口座(大連)三七三番

徐州脫險歟 抑歸南軍耶 (十日東京專電)
寧方且謂濟寧陷落 馮黨兩軍在徐會合

據外務省所到消息云徐州五日一時雖陷於危境然直魯軍率將馮軍擊退始得脫此危機張宗昌目下尚在濟南指揮全軍而濟寧方面確實仍在魯軍之手由京津方面派遣之奉派援軍五千已過濟赴徐矣又據南京政府發表之消息云徐州已陷落寧軍定於七日在徐州會合馮軍以後徐州即由甯軍防備馮軍仍繼續進擊馮軍一部在臨城附近已斷魯軍之退路馮軍之先鋒孫良誠軍五日已占領濟寧何應欽七日已赴戰線馮玉祥亦將赴徐徐州浦口間之鐵路電信八日已經開通寧政府對馮玉祥軍已由京漢線送去子彈云

濟南戰勝祝賀會 (十日奉天電話)

徐州三日至七日大決戰後魯軍完全將馮軍擊退並捕獲裝甲車三輛及軍器品頗多以故濟南八日特舉行盛大之戰勝祝賀會云

馮軍一時難再攻 (十日北京專電)
日本認爲無積極出兵必要 前途難測仍加警戒

馮軍曾大舉反攻徐州又被直魯軍完全擊退此際有難以再起之勢孫傳芳又由德州往戰線督戰日當局鑒於此種情形認爲濟南方面可稱安全並無積極的考慮出兵之必要前途猶可樂觀然戰局尚難豫測日方仍不假警戒云

如出兵或更積極 (十日東京專電)
戰局變化日本即開臨時閣議

日政府九日閣議白川陸相報告魯方戰況並協議今後之對策結果日政府決不變更從來對魯出兵時曾經聲明之根本方針然徐州方面戰況目下於魯方稍見有利無急於處置膠濟沿線之必要但形勢何時轉變猶未可料故決定今後每周在外務省開二次會議並依戰局之推移如何而開臨時閣議以取何種辦法此次之情形與今夏不同各方意見皆極強硬若出兵時或能較前再取積極的方針歟

外團會議某國提議 須共同對付廢約 (十日北京專電)
各使已請訓本國並愼重研究

外交團九日午前十一時在荷使館開會議協議討伐海盜策及課稅問題之對策上某國提議中國對期滿條約宣言無效此後南北兩政府將以無條約國待遇外僑而物價編訂委員會拒絕西班牙比利時出席等之事實若默認則一二年內行將滿期之中英條約及目下進行中之條約皆必受其重大影響列國應取共同態度不宜漠視等語各公使亦交換私的意見報告本國政府請示辦法仍在繼續愼重研究中云

論說
奉派與國民黨 (寸莹)

奉派與國民黨、今日中國互相對峙拚死力以決雌雄之兩大勢力也、然此兩大勢力、欲將其敵人完全打倒併爲一個勢力、則爲不可能之事、其故果安在哉、請得而討論之

奉派者、在黨乃觀點爲北方之殘餘軍閥、若就北洋派式微言之直系皖系、均已相繼落沒、所餘者、惟其旁系之奉派、則奉方固不可辭此殘餘之稱、第此殘餘之奉方、論其人和、雖不大佳、論其地利、則東三省之老巢、既非國內任何勢力所能侵入、而北京復在其掌握之中、對內對外猶足以資召號、且奉派之內部、雖有人材無幾之嘆、然均能聯結一致、奉張雨亭爲首領、尚無破裂之可慮、較之勢力、數派紛爭、懷抱各異、奉方誠可以內部之統一自豪矣

至於國民黨、今日在青天白日旗幟之下、雖有粤閩▲川湘鄂擁皖蘇浙陝甘豫晉十九省之廣、然閻錫山馮玉祥實際上乃各據一方各自爲政、而南方黨人、亦復派別甚多、廣東之分裂、且已實現、上海之第四次執監委員會議、又因廣東問題、大起糾紛、會議頗有決裂之勢、觀國民黨之形勢、內部之統一、蓋絕難實現之事、良以粤事即由桂系以武力解決、而桂系湘系、湘系之不能並立、又在醞釀之中、一波雖已平、一波不離再起也

國民黨與奉派之形勢、既如上述、故以十五省之衆、與五省三特區相敵、卒不能暢進無阻、閻錫山被困於山西、黨方且無術以解其圍、此無他即此方內部尚能團結一致、彼方內部則互相衝突懷抱各異、由此觀之、是所謂內部之團結一致與否、其關係蓋甚大矣、奉當局苟可更進一步力修內政、順應人心、極力彌縫其缺點則將來或覺能達其目的、固未可知、特不審究能善自省之者耳

日美無電問題糾紛 係法國從中策動 (十日北京專電)
欲收漁人之利正謀伸手華北

日美無電紛爭之試驗的骨子大體以客歲交通部原案爲基準再稍加以修改擬依此打開局面關此曾參加倫敦會議之法蘭西態度令人可疑相傳最近奉派內部醞釀反對日美妥協之機運者全係法公使從中運動欲獲漁翁之利或謂由於法公使與其最親近之外交次長吳晉之策動法國已營長途無電奉天無電台哈爾濱無電台等皆由法國供給機械技師現猶計劃向華北伸手日美無電問題之背後尚有第三國之策動倘美國再主張履行上海無電台契約則該問題將來愈難解決云

關於無線電問題 中美將商解決策 (十日北京專電)
美使訪王外長已有所計議

美使馬慕瑞八日訪外交總長王蔭泰密議之結果關於無電問題又開始中美交涉相信馬氏會王時似已提議中美協商解決策外交部希望將此問題移交交通部交涉若得交通部之贊同欲與美國得互惠的基礎後再行交涉美方認日前日報所載之安協案於日方有利故擬牽制日方但此安協案爲我國之讓案係排斥英法祇求依中日美三國解決於美國並無不利云

電車工潮又成 總罷工形勢

電車工潮因朝鮮監督七日被殺又形成總罷業形勢矣(十日上海專電)

海州日船四隻 被魯軍扣留 (十日青島專電)

海州日本郵船之第三汎丸瑞鳳丸隱岐丸神沖四隻被魯軍扣留云

陳嘉謨赴日 唐生智介弟同行

大坂訊云 前湖北軍務督理陳嘉謨、率隨員四名、與唐生智之介弟唐飄等、同乘日輪上海丸、於二日行抵長崎、據陳氏語往訪之東報記者云、余本吳玉帥之部下前被唐生智監禁甚久、近因唐亦失敗逃日余始乘間出獄、隨赴上海、不料此次竟與唐吳越同舟、不勝感慨、余因患病、擬暫赴佐賀縣武雄、溫泉養靜、絕無他項目的云云

韓麟春到石家莊後 晉軍撤向娘子關
晉軍曾在大郭村與奉軍激戰

天津特訊、正太路之奉軍、連日計畫進攻娘子關、業經韓麟春到石家莊布置、聞日來井陘附近之晉軍、續向娘子關撤退、奉軍在該方者、除汲金純之第十五軍外尚有重砲隊及獨力團等部、兵力異常雄厚、據保定來京云、獲鹿之晉軍、於本月四日、即自動撤退、聞因該軍缺乏食糧、而後方又有馮軍之壓迫、故不得已退入娘子關、晉軍在大郭村附近、曾被奉軍汲金純部猛擊、死團長兩人、可見戰事之劇烈、至奉軍目下最前線、已逼井近陘、大約日內即總攻娘子關、俾與龍泉關一帶之奉軍相策應、正太路沿線、晉軍並無主要將領在該方指揮、故各軍毫無紀律、從不敢與奉軍正式交鋒、殆因子彈缺乏之故耳

又訊、石家莊以西、連日續有衝突、奉軍最前線、在大郭村、六日夜、晉軍有一小部、向大村一度襲擊、並施放迫擊砲數十分鐘均爲奉軍擊退、奉軍現在石莊西郊、架高射砲數尊、並令射擊在該方防守、以截晉軍飛機五軍汲金純部、十六軍胡毓坤均在正定石莊集中、總攻擊令下後、某方消息即開始猛烈進云

石家莊獲鹿間之奉晉兩軍、連日仍係小衝突、並無大戰、日來兩軍僅增防前線嚴固陣線而已、六日晨奉軍前線當占魁第十三師又與晉軍孫楚第六師、在大郭村接觸、雙方互以步槍射擊、達一小時餘始止、奉軍第十五軍軍長汲金純、於是日午前親至前線視察防線、並調駐石家莊第十四師如騎兵第六旅開到大郭村一帶布置嚴密防線、晉軍駐娘子關軍一隊、亦陸續開到獲鹿、關屆安十一師、盧豐年第十師、六日開到平山縣增防云

滬會延期復延期 桂系聯浙決討粤
寧委員拒絕與粤委員合作 擬請汪何等六人退席

上海特訊、專電李濟琛對粤、積極主張討伐、委任三指揮、一路陳銘樞、二路黃紹雄、三路方鼎英、候李返汕後、即下總攻擊命令、據謂粤變完全係共黨策畧

上海又訊、寧方委員十人議決、全會必須在寧舉行、李濟琛將提案、要求袒粤之何香凝等六委員退出議席、寧委員今晚招宴各委員、但不及汪(精衛)何(香凝)等六人

又電、黃紹雄電預備會、黃琪翔宣言援桂、桂完好、無須援、請主持正義

又電、預備會議、七日復延會

又馮祝萬奉李濟琛命六日早回粤

上海五日、國民黨預備會議所以未開成者、實因第四次中央執監會議地點與廣東問題、意見不合、寧派與桂派、自今晨在李濟琛宅集合、有所協議、相約不出席預備會議、致不足法定人數遂致流會

當事者仍言明日賡續開會、但一部分傳汪精衛有六日乘俄國皇后號歸粤說、綜合諸種報告、預備會議殆以不成功而終

李濟琛、李宗仁、譚延闓、何應欽、張靜江、孫科、伍朝樞、蔡元培、吳鐵城、李石曾等執監委員一名、未出席昨日之預備會議遂至不得已而流會、甚至傳有決裂之說、彼等五日已在李濟琛宅會合、議定各件如次

(一)廣東事件、鑒於張發奎軍之行動、以武力應付乃屬當然、故一面令黃紹雄反攻廣東、一面令李宗仁、白崇禧、出援兵討伐

(二)第四次會議、全體會議如因受廣東事件之影響、不能開成、則一切由常務委員會處理之

彼等不顧預備會議而另作此種商定、者則顯然在此地集合之各委員、已告決裂、而以會議爲中心之形勢、益形險惡、又國民政府前已發出討伐張發奎黃琪翔命令據六日消息、國民政府委員等、以爲此次之事變非黃不過傀儡、其背後之人物、不可不一律嚴罰故決下令通緝汪精衛、顧孟餘、甘乃光、陳公博等、又五日之預備會議、因粤派寧派委員之缺席已經流會、第三次之預備會議、原定六日續開、刻又再展一日、而定爲七日舉行、又當初會議雖預期可望圓滿進行、但昨日形勢倏然逆轉、會議之前途再形悲觀

李濟琛、李宗仁、鑒於最近種種情勢、突有聯浙傾向、擬將寧滬桂軍、悉數調鄂、合攻廣東、讓出江蘇地盤、藉向何應欽表示好感、何對粤系驕橫態度、亦表不滿、從而浙桂兩系、頗有合作希望、又傳李宗仁、白崇禧、雖擬借共黨擾亂蘇浙爲辭、密謀驅逐汪派黨人、但因譚延闓表示反對不果

上海七日、軍事首領會議之結果李濟琛大約不久即將赴汕頭、白崇禧表示願加以援助、朱培德及李宗仁二人、則態度甚爲冷淡國民黨南京派、在前所報告之單獨會議中、於其他事項外、曾討論粤省事件、並通過一議決案、宣稱張發奎及黃琪翔、必須依法懲辦、且謂國民政府既發表一命令通令討伐張等、應令黃紹雄速由桂境進兵、同時李宗仁白崇禧必須下令動員、前往應援、以便使粤省局面、早日得一解決

伍朝樞外長 地位動搖原因

津訊、寧府外交部長伍朝樞、此次地位變動之原因、係以其對漢口僑英界董事會之中國委員、未得中央委員會之同意、擅予追認、寧政府以伍氏此舉逆近專擅、且該會之中國委員大半爲唐生智所任命、因對伍氏之所爲尤致不滿加以一部分反伍份子、即乘機進攻、伍氏地位、因而動搖、得取而代之云

張韓亦請打銷奢侈加捐

京訊、官方消息、徵收全國奢侈品捐事件、在保之張學良韓麟春因連接京中商民之請願函件、電濤復、盟澤溥、痛陳利害、請酌量情形打銷原議、或縮小範圍茲將原電照錄如下

急、北京潘總理、財政部閻總長勛鑒、治密近閱各報、對於奢侈品加捐事、紛紛登載、極端反對連接京內商民來函、亦僉表不滿群請免徵、甚且有相率停止交易之準備、聞此項加捐、範圍甚廣日用百物、均行列入、因而輿論激昂、衆怨沸騰、倘竟因此而醸成事變、非惟貽譏於友邦、抑亦留污點於史冊、況當今日變名譽、實應較愛惜金錢爲尤甚故我軍自去歲入都以來、凡事圖不力求民隱、顧恤商艱、軍隊所至地方、亦事事尊重民意、時時嚴束軍紀、自信尚無藉端苛捐稍事、剝之舉、雖庫款支出、餉糈所需、不能發放、亦惟有繞室徬徨、一籌莫展、卒未敢橫徵暴斂取諸商民、而我之所以勝於敵方者、亦正以此、今若以人之所不肯爲不忍爲者、我覺悍然爲之、天心自我民心、古有明訓、將使民心一失、荆棘載途矣、良等統軍遠征、離都已久、此事原委知焉不詳、但事關商民痛苦、聞之不寒而慄、且門主座對於此事、並未深悉、貴部爲此事主管機關務望將個中始末情形、詳以見告倘荷顧念商艱、從而打銷斯議、或則縮小範圍、則尤不勝盼禱之至、該等分屬軍人、本不應干涉政治、致貽越俎之譏、惟以友誼資格、聊貢所見、備爲參考、已耳明達如執事、當能鑒此悃忱也、盼復張學良韓麟春徵(五日)寅印

張孫馮三軍主力 爭奪徐州之大戰
馮以十師大軍猛撲徐州 張以全軍健兒誓死固持

京訊、某方消息、馮玉祥軍大隊四日進攻徐州、被直魯軍擊退後五日拂曉馮軍又率全部猛力反攻五日正午京中接到徐州張宗昌歌丑電、畧云、昨日馮軍韓復榘等率十師以上大兵、猛撲徐州、爲我軍擊退之後、現據探報馮軍又增加大兵向徐州進迫、昌正準備親率全軍對馮決一死戰等語、自此電到京之後、六日七日均無電來京中迭電徐州探詢、如三四方面無線電台、天津無線電台、雙橋無線電台、陸續發電之後、俱未接回電、有線電報局由電機探詢則至臨城爲止、臨城以南電機發生阻碍、無法前進、又因兵車擁擠、鐵路不通、臨城方面僅知前方戰事激烈、徐州未失而已、延至七日午後五時、天津督署參謀長張冠五、始有電話致直隸駐京辦公處處長錢壽齊、謂頃接徐州發來無線電、畧稱自五日拂曉、敵人大部圍攻徐州、張親赴前線督師、血戰兩晝夜、同時津浦路各方援軍、復先後開到、陸續加入前線增援、戰爭之烈、實爲從來所未有、敵軍雖拚死應持、卒被我軍擊退、傷亡甚衆、殘大砲十餘門、鐵甲車兩列、步槍萬餘枝、其他俘虜人數及軍用品尚無暇檢點、現正督率各部、乘勝前進、跟踪追擊、請轉向府院報告俾釋厪慮等語、錢接電話後、于六日遲赴元帥府、七時轉赴毛家灣潘宅、分別陳述一切云

濟南特訊、馮軍于前五日猛攻徐州、經張宗昌親自臨陣督戰之結果、馮軍遂受重創而退、六日馮軍因後方援軍開到、徐州孫軍張現正極力迎戰中、孫軍刻正力事防備曹濟方面、馮軍似即將進迫濟甯一帶、孫軍主力將集中臨城、徐州兗州間之鐵路運輸、軍運頗感困難、孫傳芳已于六日由前面旋濟、即日轉赴兗州、視察該地防務

又據某方消息、此次攻徐之馮軍除鹿大鐘韓復榘孫連仲馬鴻逵各軍外、尚有鹿鍾麟所部五師、兵數達六千人以上、而韓鹿三軍在鐵路正面、馮鄭之騎兵、則在兩翼抄襲後方、現徐州城由張敬堯坐鎮、津浦南段之孫軍亦抽調三師到徐協攻、直魯軍之在徐應戰者、有何長保吳杰張宗輔段麟祥各師云

又帥府消息、徐州戰事、中央接到魯軍無線電報稱、連日與逆出其全力、向我猛撲、逆敵總數約有四萬左右、當經撤調我方各路勁旅六萬以上、與敵鏖戰、戰鬪之烈、爲近來戰事所未有、相持兩日夜、終經我軍將敵擊潰、紛紛四散、向西竄逃、現在我軍正在跟踪追擊、逆殘部經此打擊則不復成軍、飛電馳陳、戰鬪經過及俘獲敵方人數、以及槍砲輜重、查明續報、又一消息、徐州直魯聯軍六萬人、已將馮玉祥黨衆完全擊敗、直魯聯軍仍在乘勝追擊中

比款問題已完全解決

北京特訊、關於比款項下應付我國部分之美金四十萬元、經財政當局、與駐京比國公使華洛思氏迭次交涉結果、比方已允完全撥付、其交款辦法、係由華比銀行備一收條、送達財部正式簽字後該行即據條撥款、所有簽字手續業經財次長朱有濟、於七日辦理完竣、大約八日可往華比提款、此款用途將以之充作十一月份政費而各機關軍政等費九日當可分別開發支票矣

大連油房聯合會廣告

逕啓者茲爲本歲入秋以來原料大豆與製品豆餅豆油之市價甚失均衡經本會全體會員八十名總會之決議爲調節生產起見特定於十二月二十日起至十二月三十一日止全體休業恐未週知特此謹告
大連油坊聯合會啓

聲明地約無效

査鄙人於民國十年價買安東六道溝逢姓地八十五畝業於十三年冬完全與奉天福元堂原舖瞻楡縣官地壹千二百向兌換該地所有權已另寫他人至前存在大興長鄙人之名義老契一張應即作廢特此聲明
安東張元夫謹啓

萬國儲蓄會通告

人生亂世都有二難無錢既無從生活有錢又難於存儲盜賊兵燹隨地皆有人心叵測又多險詐種種營業機關是否可靠殊難預知一經陷入平日辛苦而得之金錢盡歸烏有本會專爲人生幸福計算特創立有獎儲蓄先從種種穩固之方法入手以爲事業基礎既能使無錢者漸積而有錢又能使有錢者安穩而無恐行之於今信用保障早已昭著所以入會之人紛至沓來且有各種獎金爲會員之鼓勵最多獎金已達三萬六千餘元謂爲人生幸福之保險誰曰不宜

全會 每月儲欵十二元即有得三萬六千餘元之希望
半會 每月儲欵六元即有得一萬八千餘元之希望
四分之一會 每月儲欵三元即有得九千餘元之希望
得獎 每月有望期滿可以還本有力儲蓄者盍自計之 詳章函索即

駐奉萬國儲蓄會總分行啓 奉天商埠地三經路

四洮鐵路管理局工務材料招標廣告 (第四十五號)

本局現呈奉令准招標購買工務材料計分二十一組標單證書費每組現洋壹元圖樣每組現洋五元訂定十二月二十日在奉天大西邊門外駐奉辦公處開標凡殷實商號有願承此項材料者可逕至本局材料課或滙欵至辦公處領取標單及證書圖樣等件各組押欵數目詳表列後一切手續均按招標章程辦理此告

押欵表

第一組鋼軌	大洋一千七百元
第三組信號	大洋三百八十元
第五組木材	大洋八百元
第七組水道	大洋一百二十元
第九組建物	大洋二百五十元
第十一組釘類	大洋一百七十元
第十三組薪炭煤油	大洋六百元
第十五組機件	大洋一百八十元
第十七組磚瓦	大洋九十元
第十九組石灰瓦	大洋三十元
第二十一組白粉磁磚	大洋十五元
第二組道叉	大洋一千二百元
第四組枕木	大洋二千三百元
第六組五金	大洋九百元
第八組電汽	大洋四百五十元
第十組工具	大洋二百六十元
第十二組顏料藥品	大洋百卅元
第十四組雜品	大洋六百八十元
第十六組洋灰	大洋三百四十元
第十八組石碴	大洋五百元
第二十組石炭	大洋十五元

四洮鐵路局招考電報學生廣告

一、宗旨 爲養成電報專門人才並爲於必要時調補車務員司預備
一、額數 三十名備取十名以內以備補缺
一、身世 家世清白體格健全品行端正者
一、年齡 十四歲以上二十五歲以下者
一、資格 初級中學畢業及與同等學力者
一、試驗科目及程度 甲、國文 須思路清晰辭能達意者 乙、算術 四則命分小數比例 丙、外國文 英文或日文淺近通用者
一、報名日期及地點 十二月八日起十二月十六日止午前九時至十二時午後一時至四時在總局號房
一、報名手續 報名時應交最近四寸半身相片及試驗費現大洋一元無論赴考及取錄與否概不發還有文憑者並須呈驗發榜後定期發還
一、考試日期 十二月十八日午前九時至十二時試驗國文午後一時至四時試驗算術及外國文
一、考試地點 生應於午前七時半齊集考試地點自行携備毛筆墨盒鉛筆鋼筆墨水吃墨紙等應用文具總帳唱名入場除簡單字典外不得夾帶片紙隻字
一、訓練 借用四平街交通中學校舍設立電報養成所傳習電報及關係學科約六個月畢業
一、待遇 在所期間日給飯費現大洋三角講義費紙筆選費宿舍費統歸自備畢業後呈請局長指派服務酌給薪津
一、限制 畢業後三年內爲本路服務義務年限除因重病不能服務外倘有中途去職者所有在養成所內本路所一切費用均應賠償於錄取入所之時取保人以資保證

吉林 義聚合參莊廣告

本號新自運到各種人參批發零售價格低廉如蒙惠顧無任歡迎恐未週知特此佈詳
本號開設吉林翠花胡同西首路北便是

對華尚非出兵期
日本閣議此種意見頗爲一致

九日之日本閣議席上首由白川陸相報告中國南北之概況後經衆協議之下以爲目下尚未至出兵時期之意見頗爲一致嗣後依山本農相之提案決定購入大米百萬石至時將由米穀委員會決定之云（十日東京專電）

（東京十日又電）當閣議席上鈴木內相對於東京市會之紛爭西久市長提出之市會解散申請狀因理由不充足決行退下求衆諒解次由白川陸相報告涿州之晋軍目下在交涉降伏條件中又徐州附近之戰況雖極險急然尚未接確報

對魯戰將發警告
日本各關係局長在外省協議

有田亞細亞局長阿部陸軍軍務局長松井參謀本部第二部長左近司海軍軍務局長末內軍令部第三班長等九日午後三時齊集外務省協議於對直魯馮軍發表警告及聲明書等等方法協議一切云（十日東京專電）

危急時就近派兵
直魯軍轉優勢日本閣議決定

直魯孫軍又轉優勢之結果日政府對膠州鐵路沿線日僑之保護亦無採積極行動的必要白川陸相於九日之閣議將此情況報告後並決定今後每一星期召集有田亞細亞局長阿部陸軍々務局長松井參謀本部第二部長以及左近司海軍々務局長等兩次專事講究對華之具體的對策惟萬一膠州線及津浦沿線突如陷於危險由日本內地派兵不及時陸軍側則決由駐紮京津地方之四五中隊及步兵與若干之電信鐵道隊前往其後再由本國派遣云（十日東京專電）

第三次歐亞之聯運會議

由本年十月廿九日迄十一月十三日之間所開之第三次歐亞聯絡會議議決重要事項如左

一、實施聯絡運輸
二、增發西伯利亞普通急行列車
三、經由巴巴爾斯克之西伯利亞之急行列車變更運轉日期

下次會議豫定於來年十一月十三日假智格斯爾伯亞之首府卜拉德內舉行云（十日東京專電）

山梨大將繼任朝鮮總督

山梨大將親任朝鮮總督一事十日午前十一時由小川鐵相代理總理赴赤坂御所入奏手續完畢遂於午後在宮中舉行親任式矣（十日東京專電）

日皇大禮經費
大藏省討論結果

大藏省九日午後一時於藏相官邸開會討論關於日皇大禮豫算事件經審議之結果決定如左

御大禮費　九百八十二萬元
御大禮準備費　三十八萬元
施設費　六百五十八萬元
計　千六百七十八萬元

其準備費中三十八萬已注入本年度之追加豫算其餘決定加入明年度本豫算然尚須再經十五日之大禮準備委員會議確定云（十日東京專電）

秋田師範全燒

九月午前五時四十五分日本秋田市秋田師範學校手工室忽然失慎雖經寄宿生千五百餘名及步兵第十七聯隊與消防隊等大肆撲救然當時亦未曾撲滅至七時許全校焚燬始消滅損害達六十萬元惟原因不明正在調查中云（十日秋田專電）

守琢晋軍之家書
不啻城中之一篇明確寫眞

津訊　涿城第二次釋放婦孺出城、計有三百餘人、記者適在范家墳、睹此一群面帶菜色之饑民、不禁灑一掬同情之淚、當即趨問某老嫗、探詢城內狀況、該嫗不初肯告、繼乃低聲自述、累謂、出城時、晋軍將領、一再警戒、不許宣洩城內情形、否則彼尙有家人在城內、恐有不利云、嗣經記者再三開導、彼始於懷中出一書示記者、謂爲受城內晋兵所託、致北京東郊張莊三槐堂王振華者、其中內容、請披閱之記者得此、如獲至寶、遂一面快讀、一面速記、此一封書、不啻晋軍中一篇寫眞、個中苦況、可想見矣、玆將原函介紹於下、或亦閱者諸君所樂聞歟

大兄手足、弟嘗自九月間入涿城、轉瞬已五十餘日矣、交通梗阻、未遑致書問候母親大人、玆得本城李茂生錢莊老太太出城之便、特托帶家書、以釋母念、弟知家中窘迫萬分、自上月由來源開拔時、弟僅領得餉洋七元、全係山西省銀行鈔票、除購買布鞋化洋八角外、又買牙粉及各項雜物、祇餘五元有奇、在城內將近兩月、並未關餉、十一月五日、經傳司令在商會借洋一千元、分給兵士、每人一元、弟此時手中、共有紙洋五元現洋一元、當托李老太太寄呈吾兄、李恐山西鈔票、不易行使、故僅將現洋一元呈兄、請交母親大人零用、弟於砲火中度生活、前後三月、祇賺得現洋一元、弟甚愧能力薄弱、致不能贍養家室、而兵士生涯、亦覺太無趣味、弟在城每日服務、尙屬平安、惟在地窖中穴居數月、對於外間之事毫不聞知、有如坐監獄、最近長官監視益嚴、同棚弟兄、亦不許相互談話、昨日商會會長由四眼井到觀音堂司令部內會見司令、磋商事件、弟適値守衛、見伊人以白布朦首、至大廳、始解去、司令用此種手段究係何意、弟甚不解、微聞第五連排長朱其獻、有出城投降奉軍企圖、被察覺、今晨執行槍斃、當審訊時、法官某宣諭個人背主投降、有干軍令、若將城內虛實傳出、其罪甚於投降、由此觀之、城內之不許相互接談、用意或在此、弟處危城之中、祇有服從長官命令之一法、每於砲火雨注之下、生死決於頃刻、心中萬念俱灰、不知人世有我、更不知我何爲而生於人世、所存萬一之僥倖心者、即默祝天佑、砲火勿命中我之咫尺陣地、轉思他人多即或光顧、亦未必是我、此弟於屢次開戰時之唯一思想、亦爲唯一之希望、前日師部傳令辦此次戰爭、爲主義犧牲、囑各連官兵、務忍耐須臾、弟竊以爲主義之爲物、當然有利於人民、若以主義而悖乎戰爭、似乎不可、且倡導者又必欲令弟等身受此戰爭之痛苦、則誠謂如俗諺所謂未求得福、反先得禍、涿城死難兵民、不下三千餘人、何嘗非受主義之所賜、弟深深覺悟、所謂「上進做官」乃是虛榮、現時城門、較往昔稍鬆、白晝有時開放、奉軍亦無進攻之模樣、惟城內食糧已罄、官家在萬壽宮設立之粥廠、就食者逾千人、此誠大不得了、現値隆冬、朔風凛冽、因飢寒而送其生命於溝壑者累累、請兄在京、想法懇求慈善家、發起第三次之救護隊、並請求雙方長官、准居民一律出城就食、不然則惟有坐以待斃而已、弟之現狀與思想、均如上述、骨肉之間、毫無僞飾、有一事令弟最感不適者、即城內無從理髮、得水亦不易、囚首垢面、雖至相識、見幾不相識、此雖小事、吾兄聞之、當也爲弟嘆惜不止矣、但此事千萬勿爲母親聞知、恐老人傷心也、弟振聲上

陝豫之軍政及婦女運動
馮玉祥夫人在滬之談話

滬訊　記者、一日下午、在大華飯店蔣宋結婚席上、承王君正廷之介紹、得識西北國民革命軍總司令馮玉祥夫人李德全女士、並即以西北國民革命軍範圍之下各項情形、李女士均一一詳答、玆將當時之談話、紀錄如下、記者承王君正廷介紹後、記者即向夫人請、馮夫人可否與記者作數分鐘的談話、馮夫人答、可以、記者即坐下、問、西北國民革命的前線、現在已經到了什麼地方、答、西北國民革命軍分三路作戰、中路沿隴海路前進、前鋒已過碭山、左翼前鋒已到夏邑、右翼已過寧陵、這是我離開鄭州時候之消息、現在當然更加前進了、問、西北國民軍和閻總司令的晋軍、能否聯成一氣、答、當然聯成一氣的、但是我們馮總司令的計畫、分爲兩步、第一步先將徐州克復、和南京方面在津浦路各軍、聯絡一致、第二步再一面會同南京方面各軍、沿津浦路進兵攻山東、一面會同閻總司令所部晋軍、沿京漢路向北京進攻、這種計畫、徐州克復後、便可實現、問、馮總司令現在對於黨國的主張如何、答、以黨爲中心、無論武裝同志或則黨員都要受黨的指揮、在政府之下者、須受政府之指導、因爲政府是從黨內產生的、所以受政府之指導者、就是和受黨的指導一樣的、問、馮總司令對於廣東的變化、他的態度如何、答、廣東這件事情、我們那邊消息太隔膜了、我到漢口的時候才知道、問、馮總司令對於共產黨的主張如何、答、我們早經將共產分子除去了、馮總司令是絕對反共的、問、西北國民革命軍、實在有多少兵力、答、這事剛才有一位先生亦問起我、我實在不知道、問、河南陝西等處的經濟狀況如何、答、困難極了、無論長官士兵老百姓、一律平等、問、那邊婦女運動的程度、現在到了什麼地步、答、比較從前好多了、在河南方面、因爲軍事未完、婦女運動之工作、比較困難一點、在京漢路方面、從鄭州到信陽一帶、已經成立一個婦女協會、開封開一個政治訓練所、已經畢業一班了、會同各部政治工作人員分赴各處、從事婦女運動、在陝西省以西安的成績爲最好、在河南省以開封爲最好、問、那邊婦女纏足還有嗎、答、很多很多、但是自提倡放足以後、成績亦很好、限令六個月以內、三十歲以下的婦女、須一律一強迫放足、否則就科以相當之處罰、三十歲以上之婦女、一律勸放、問、那邊的女子教育還好嗎、答、女子教育不很好、因爲女子至十七八歲便出嫁、可以說是沒有機會求學、問、馮夫人這次到上海來、是不是完全爲蔣宋證婚而來、還是有別的任務、答、完全爲證婚而來、問、何時回鄭州、答、三兩日後就回去、大致等徐州打下、我就動身回去、談至此、伺世傑君已介紹吳稚暉先生、與馮夫人見面、記者便起立稱謝告辭、馮夫人一日身衣黃色之旗袍、外加還上流行之皮衣、態度甚爲大方、國音非常流利、誠爲女界中不可多得之人才也

南北兩極端
北方取締白話　南方嚴禁文言

津訊、北京教育部對白話文之禁止、不啻三令五申、如嚴近甄試北京各私立大學、亦明白規定禁止用白話文應卷、取締不遺餘力、而南方各省則反是而行、杭州第三中山大學校長蔣夢麟、有通令致各縣々長並函杭州寧波市長（南方最近規定大學區制、以大學爲本位、執行區內教育行政、故以大學校長名義發通令）嚴禁各小學文言、通令原文、亦以白話出之、實公文中之創見也、爰爲披露如次

查國文是一般國民、拿來表情達意、叙事說理的工具、這是誰也應該承認的、那末、國民是現代的國民、所表達的情意是現代的情意、所叙說的事理是現代的事理、拿來表達情意叙說事理的工具、當然也應該是現代的、所謂現代的工具、就是佔在一般國民口頭上的語言、拿這語言來寫在表面紙上、表達現代的情意、叙說現代的事理、這就是向來稱爲白話文的國語文、也可以稱爲今話文、合今話文相對的、就是向來稱爲文言文的古話文（中略）至於使小學生懂從古話文、不但沒有這種需要、而且在六年的初等教育期內、也是不可能的、我們相信、拿今話文來教小學生、使他們很通順很明白地用今話文來表達情意、叙說事理、在六年（即使是四年）裡面、如果教授得法、一定可以做到、所以咱們決定、小學校裡絕對不必教古話文、絕對不得用古話文的教科科書或教材、但是據上年度浙江省政府教育廳省視學們底報告、各縣小學校裡、竟還有反對今話文的教員、仍舊在那裡拿古話文教小學生、這種不顧小學生底能力發展、不顧教學上的效率和結果如何、盲目地盲流地虛耗小學生的腦力、阻得小學生底進步教法、本大學認爲不合教育原理、可以妨礙教育底普及、而且違背本黨教育以兒爲本位的黨綱、應該嚴行禁止、自十六年度第二學期（即十七年二月）起、本省各小學、不論初級高級、一律不得再用古話文的教科書或教材、倘有仍用古話文的教科書或教材的、各該縣縣長市長、應該勒令該校校長將該教員立即辭退改聘、如果校長違抗命令、應該立刻撤換、除佈告並函令外、着該縣長貴市長轉飭所屬縣立區立私立各小學、一體遵照辦理、不準違抗玩忽、此令

張發奎等組織政府抗寧

汪精衛在滬對人談話、輒言反共、然究不能祛除一般人之疑闘、前在預會中、李宗仁提議與俄絕交、乃係對汪一種反攻、蓋李終疑汪與俄人暗有勾結、此次取消特委會、因大多數人之贊助、李亦不能獨持異議、然取消該會、是表示寧府所下之對粵令爲無效、桂系人物大受打擊、故李提出與俄絕交案以爲抵制、由此足證浙江黨人之疑汪也、且汪到滬俄領過從甚密、頗致一般之注意、上海七日電云、蘇俄領事、已派國家保安部員一名赴粵、至粵變之事、李濟琛派明言係共黨從中主持、其言雖係攻擊對方、固不能引爲確論、然張發奎派本共黨份子居多、刻下恐係藕斷絲連、據民治社上海電、宋慶齡秘書劉克英、由俄回函李濟琛、言張發奎於粵變以前、曾派代表到莫斯科、變後、俄派軍事顧問十四人由日赴粵、但俄方原擬接濟賀龍軍之槍三萬尚未送、粵事宜速決、又電通社廣州六日電、張發奎黃琪翔、因東西江戰事勝利、最近在第四軍司令部召集會議、重要左派黨人及師旅長以上均列席、議決各項如左

（一）電促汪精衛返粵、主持黨國大計
（二）脫離寧政府關係、聯格朱培德、李品仙、俞作柏胡若愚、另組粵桂滇鄂湘聯合政府
（三）對寧政府運動命令、宣告無效

幻情小說　新桃源（二十一）

第七回　赴遼東一上大佛寺　留陝西三盜縣公署

蓮亭一壁望着月色、只見照的屋內牆壁光浮金蕩、樣疎簾影透玉玲瓏、小僮在傍見主人凝看、忍不住插口問道、大爺你看甚麼、蓮亭道、我看這很清澄的月景兒呢、小僮又道、噯、是了、怪道大爺看月景了、今夜原是中秋夜的、唉、我這月餅、打量摸不着吃了、幸喜有這些東西、也可以解我的饞蟲了、蓮亭道、你的饞蟲可解、我的心情誰訴呢、小童道、大爺你的心情、曷不去問中天月呢、蓮亭聞得此言、驀然大喜道、對呀、我的心情千里而外、除却中天月、更有何人知、且不言他主僕的對月問答、再說那怪猴、坐在一邊、從容的言道、依我看你們的樂趣、還算有的、不知那潦倒無踪的夢仙、今夜應作何等感想了、蓮亭猛又聽了、此話不覺把那離別的愁腸頓又一轉、黯然言道、怪武員、你說甚麼、怪猴道、我說的潦倒無踪的夢仙、今夜又不知作何感想了、蓮亭急又接口問道、夢仙端底現在何處、求你指我知道吧、我這一會子、因心緒逢秋節、多感別離情、不是你提起、幾乎誤問程、是怎你方才說他又潦倒、他又無踪呢、聽你之言、這其中詳細、決必能知、望武員勿惜唇齒之勢、爲我詳訴一切、不識武員君、倘肯指迷否、怪猴道、既蒙先生之下問、擧吾所知者、焉敢不以告、但提他經過的事跡、眞是小孩無娘、話頭長了、怪猴說到這裏、即反向着衆兵道、你們各自休息、睡覺去罷、賊人、有我看守、諒他逃不了、怪猴吩咐已畢、衆兵誰不樂意睡覺、都和衣倒頭、鼾然睡去、蓮亭的小童兒、也找了乾淨房子、穩入夢鄉、不言他們睡覺一起、再說怪猴和蓮亭、見他們統都睡去、怪猴即又對蓮亭道、郭先生、咱倆移椅於庭中、目下相談吧、蓮亭道、甚好、正合我意、言間二人立起身來、移椅於院、覺得空庭寂々、宵氣森々、蓮亭擡頭四看、只見那四圍的祟山、濃靄着夜涼之氣、其一股之肅殺之意、蕭然侵入肌膚、那光華映射着巍々的山影、覺如浮在涵虛太淸一般、令人腸斷的夜猿、促客驚心的宵鷄、一聲々時相呼應於遠近、更有悚人毛髮的山館、也嶺頭谷口的、不時亂叫、此時怪猴便向蓮亭道、郭先生、你要知吳夢仙的下落麼、目下我也不知他的定踪了、但他的艷遇情史、蛛絲馬迹、頗堪追憶、然恐也叙爲不詳、語焉不周、我只就其約略情形、告你一番吧、蓮亭道、甚好、你就把大概情形說々也可、怪猴道、初時敝小武弁等、共有結盟弟兄三人、幼失姓字、無父母兄弟、無妻子故舊、不知如何落於少林和尙之手、蒙師傅扶養成人、授以武術、比年所學、雖不堪頁之於世、然自負衞廻然有餘、次因師傅故去、我等共下山來、雖卽在軍營裏、少有名目、也不過敷衍吃穿而已、後又經戰事、將軍隊解散、以故我兄弟淪落多年、無處棲止、適因該臨潼縣、交替縣官、由直隸永平有島莊、調來這位餐霞君、與其叔弟王嘯風、均屬淸時功名份子、不知爲何在京逃遁、隱於遼東漁村、近因大清下台、他們復又還身官界、以謀少得積蓄、仍可解組歸隱、享他野花啼鳥一般春的淸趣、不料官運不佳、以致上任此處、屢次陷於漩渦、幾至把生命傾了數次、其弟王嘯風、爲浦城縣官、所以他們接家至此、未免路經一道、因而遭致相同、不差毫分、彼瞿先年逃逝之時、曾各遺一女、甫皆二歲、後二夫人亦因尋夫遼東、將二女寄於嘉興平湖縣、徐大老爺之家、那徐大老爺、亦係北方人、因居官其地近、亦將家移於該處、年來雖解綬不仕、然居其處年久、遂亦家焉、比餐霞等二人回來、則女已十六矣、所以他們、因欲眷屬團聚、同去平湖、將二女一並帶同赴任、却也天緣巧遇、在這徐大老爺的村外、不數里地、有一小平湖、々雖不大、於緻却甚可看、當他們起行之時、正値荷花茂盛之際、所以在他們未行之第一日、餐霞令兩個女子去湖採蓮散心、恰巧那日遇見夢仙亦遊行至此、一見女子盪舟湖裏、乘興採蓮、夢仙看罷多時、驚非凡豔、以爲拾此麗質、天下再無美女可尋了、他因此即把情線、移在二女身上、二女當日、只知採蓮、並不知還有夢仙注意、及至二女起行、夢仙也追踪而去、查他們必由之路、越不過襄陽前後、因這襄陽一帶、賊寇甚多、千百里外、有財客商、莫不蠹遺其蠹

調理內臟

人體百病大都起於內臟　茲將內臟諸病、略述於下

滯積
胃中滯積則食量大減　腸中滯積則大便閉結
百齡機　能導胃腸之滯積、以藥力排除於體外、使胃腸清潔、免意外之病

內熱
胃部炎熱、則燥渴而口臭、肺部炎熱、則咳嗆而氣喘、肝經火旺、則暴怒而煩燥、
百齡機　能淸降內臟之虛火、使溫和適體、以絕病源

濕阻
內臟爲寒濕所阻、口吐膩涎白痰、而引起各病
百齡機　能驅寒濕於體外、保持永久之康健、百齡機更有極富之補力、病則理之、弱則補之、故耐心久服、病無憂、試服一百瓶以後、即有意想不到之効力

（百齡機價目）（均按現大洋計算）
小瓶一元　每打十元
大瓶二元　每打廿元

東三省總發行所　奉天大西邊門外　九福公司
大連分銷處　華泰西藥房
哈爾濱分銷處　泰華西藥商行
各埠藥房均有出售

孟天成博愛醫院

診察科目　花柳科、外科、小兒科、婦人科、耳鼻咽喉科、內科、特設、藥滑、水治電氣治療
新設研究部　梅毒有無診斷檢血、檢痰、檢便檢尿等應需又備德國法國製六〇六藥針其他花柳病最新治療法並戒除多年鴉片嗎啡癮之靈藥
病室完備、日夜親自診治、入院隨意

院長　孟天成
日本醫學士　日本女子醫學士　日冲飛那　同啓
日本醫學士　楊燧人

大連市小崗子宏濟街十二番地　電話　長五四六七　六八〇九番

補腎固精

腰酸背痛是腎虛之兆
腎司排洩尿酸及廢料者也、腎虛則不能充分排洩、尿酸停積經絡間、時發腰酸背痛
雄殖靈　本是補腎聖藥、服之當能立效

陽萎之病、是精虛之故
雄殖靈　爲生精補陽之妙品、凡先天不足、與後天斲傷者服之、力能恢復元陽、培補眞陰、精髓日漸充盈、種子可立而待也、

定價每瓶二元
東三省總經理　營口華孚行
分售處各大藥房

泰華樓菜館啓事

敬啓者本樓營業多年荷蒙各界光顧無任銘感玆爲商業競爭特別改良建築三層樓房周圍一百餘間一切工程俱照西式凡屋上庭園花欄魚池電燈瓦斯多設夏涼之品物不設置完備非惟清雅可觀實與衛生有益當此桂飄金粟秩序平分正各界交際宴客之候是以重將各屋陳設異常整頓油漆彩繪煥然一新包辦應時宴席盡善盡美選用堂役伺候非常殷勤如蒙各界諸君倍加惠顧爲勝感盼歡迎之至恐未周知特此廣告

大連市歐部通二丁目八十一號地
電話　四六七一　七七五七　三五二七番
泰華樓菜館謹啓

長春同濟新南貨海味茶莊啓事

本號自開始以來專設批發一部自辦官燕銀耳海味茶腿龍井芽茶花彫紹酒價廉物美早荷各界贊許今爲擴充營業起見特在頭道溝吉野町四丁目十七番組織門市部添增洋廣雜貨佳製蜜餞糕點無論家常日用應酬禮品一概俱全自七月廿五開始以來頗蒙各界源源惠顧無任感激玆又辦到大批多合各貨如毛絨線及各種髮時品粧化等定價克己如蒙光顧無不竭誠歡迎

經理課目
上海　家庭工業社無敵牌化粧牙粉　遺羅公司各種罐頭糖果食品
杭州　杭州茂記茶場獅子峰龍井芽茶
錦縣　玉潤公司各種釀酒

支店敦化東大街　門市部謹啓

仁壽堂醫院

新到德國花柳病聖藥　六〇六
外科　花柳科　痔瘡科　專門
○生殖器機能障害
○秘尿器科一般
○肛門外科一般
○婦人科○皮膚科
○令德根（電氣光線）科

診察　每日自早起九時晚上八時到
星期祭日下午休診（入院隨意）
大連市岩代町十番地（逝藥館隣）　電話　八五九九

院長　醫專學士　須古晴三
副院長　南滿醫學士　劉永昶

大連汽船定期行輪

●開往青島上海福州航路船
神丸　十二月十三日前十一時
天津丸　十二月十九日前十一時
大連丸　十二月十六日前十一時
●開往天津後一時
濟通丸　十二月十六日前八時
天潮丸　十二月十三日前八時
濟通丸　十二月十一日後四時
●開往香港
老虎丸　十二月十九日龍口經由
龍鳳丸　十二月十五日台灣經由
第二厚田丸　十二月十七日
英順丸　十二月十三日龍口經由
●開往龍口
龍平丸　十二月十二日後六時

大連汽船株式會社

日本郵船定期行輪

●開往歐州
大巴丸　十二月廿七日漢堡行
對馬丸　十二月十三日李浦行
●門司神戶行
橫濱丸　十二月二十二日

近海郵船大連定期行輪

●開往橫濱
相模丸　十二月十九日
勝浦丸　十二月二十五日
竹島丸　十二月十六日
●開往天津牛莊
竹島丸　十二月十一日
勝浦丸　十二月十九日
相模丸　十二月十三日

朝鮮郵船大連定期行輪

●開往威海衛青島仁川
會寧丸　十二月十四日
●朝鮮香港長崎鹿兒島
羅南丸　十二月二十一日

朝鮮郵船株式會社代理店
近海郵船株式會社代理店
日本郵船株式會社大連出張所　電話七一三九番

大阪商船定期行輪

●朝鮮經由鹿兒島行
大智丸　十二月十一日
●開往門司神戶大阪(前十時)
貝加爾丸　十二月二十四日
亞米利加丸　十二月廿日宇品寄港
香港丸　十二月十三日
哈爾濱丸　十二月十七日
●上海福州基隆高雄行後三時
盛京丸　十二月十二日
長沙丸　十二月廿三日
福建丸　一月三日
●北米行
巴利丸　一月十五日
●紐育行
漢堡丸　十二月十二日
●開往歐洲行
阿路泰丸　十二月二十八日

大阪商船株式會社大連支店　電話四一三七番

日清汽船定期行輪

唐山丸　十二月十二日
華山丸　十二月二十二日

日清汽船代理店　大阪商船株式會社大連支店

威連輪船公司出帆廣告

●開往青島
荷客取扱店　大連市敷島町六番地　丸二賬房　電話五八八八　四二六四番

政記公司定期行輪

連陞號　十二月十一日青島
有利號　十二月十一日龍口
永利號　十二月十二日芝罘
公利號　十二月十三日龍口
廣利號　十二月十二日青島
乾利號　十一月十二日　芝罘　香港廣東
廣利號　十二月十二日青島

政記輪船股分有限公司　電話四一四一

在君自擇

吾人辦事、無不喜其成功而畏其失敗、然事在人爲、如有充分精神由正軌行去、無不成功、所懼者惟精神不濟耳、

欲求精神充足、必先除康健障礙、疾病乃康健之敵、腎病爲百病之源、藥腎病即所以除百病、故腎病在、則辦事少興、難期成功、腎病除、則精神充足事無不成、成功失敗、在君自擇耳、

然欲除腎病、須有靈驗藥品、方能達目的、第威德補腎丸乃盡善盡美之腎病惟一靈藥、無論其病如何年久烈劇、服之無不效驗如應、此服過者早已洞悉者也、君如覺腰酸背痛或患小便赤熱　小便短少　骨節疼痛　風濕　遺精　便濁　膀胱便溺症等、即腎病之初步、當速服第威德補腎丸、定能如願以償也、

第威德補腎丸各大藥房均有出售

東三省獨家經理

營口　源來盛洋行

注意國貨

提防假冒　認準存仁　宜　適甜香芳茶味　品妙具解香當中口

牛首商標

大包每包價一角

旅中常備之神劑　人人必需之雲丹

健胃清心　避疫解暑

雲丹

總發行所營口　義興成餘記藥行

電話一千一百六十三番

經官化驗純粹國貨夏令消暑驅毒清腦防疫衛生殺虫人人必需全國馳名功効無敵之老牌雲丹已經發售了

主治効能

胃不消化　時行傷風　中暑中寒　時疫急痧
口臭牙痛　子午吊脚　癜閉關塞　赤痢血痢
嘔惡心跳　大便閉塞　四時時疫　舌燥口乾
水瀉痢疾　腹脹噎膈　霍亂吐瀉　肚痛胸悶
頭痛燒熱　宿酒痞塊　煙酒暈船　食不消化

定價表

大包現大洋五角
中包現大洋壹角
小包現大洋五分

營口西大街　電話一一六三
義興成餘記大藥行
總發行所

新年必需

啓者時至新舊年關在滿各印刷公司又至備辦名片之期敝念及此特由洋運來各種製名片用紅白紙料所製之各種名片非常精美而且價格底廉行單樣本俱各備齊函索即寄願各主顧惠顧是幸

文具洋紙印刷用品一概批發

大連市監部通　天德信支店　電話七三八八

先施公司

雪花香

(說明)雪花之製採取上等物質香料配之成羔因其潔白如雪故稱之曰雪花而習俗相沿遂以羔而名雪花焉本公司不惜重資特聘名家化學師創製雪花香一種質美味香白雪之白蘭之香故名之曰雪花香以求名副其實敬爲諸君告各界惠顧請認明先施雪花香採買庶不致悞

各埠洋貨店均有批售

總代理　大連　協源茂　奉天　永吉祥　哈爾濱　謙和祥

營口先施化粧品有限公司支行謹啓

大連　同聚福紬緞皮貨店　廣告

種種皮貨破格大賤賣

本號近由西口運來各樣皮貨

灘羊猞猁猻獺帽貂皮帽大領綢緞氅

水獺紫羔以及水獺猞猁獷絨灰鼠紅狐

天馬呢嗶嘰無不俱全惠我主顧分外歡迎

西崗街一三一番　電話七六五五番

安東縣

瀛西大葯房專製處

平熱散

感冒　瘟疫　解熱　特效

一粒丹

癩聚　腹痛　除根　靈葯

營口新街瀛西大藥房遠西總分銷處　電話一七〇九番

平熱散一粒丹等葯早蒙各省官署化驗備案中外醫官有效証明農商部商標局註册色裝圖樣專用在吉黑山東直隸江蘇各省設立分銷處已數年之久今為接洽遠西各縣代理便利起見又在營口分設一處一切代理章則與總號無異

遠西各縣有願代理請向本分銷處接洽函索詳細簡章即奉不悞

吸烟人適用之

斯毛克牙粉

用此牙粉一点兒麻煩也沒有一点兒害處也沒有只有叫牙齒雪白的潔然

烟草化粧品藥店均有出售定價金十七錢

滿州總經理　大連市大山通　家東洋行

46

久咳傷肺　『肺傷爲癆』

凱輯氏久咳丸

爲現代預防肺結核之出奇拔粹一種良藥凡經服過者莫不交相贊美歷年得獲愈者之謝函數計萬份可見此藥之功績美譽確爲鷄群之鶴裨益社會良非淺尠豈牟利者可比耶謹將主治陳下

●一治憂愁肺痛之咳　●一治夜不安眠之咳　●一治喉痛聲嘶之咳
●一治童子百日之咳　●一治老人虛弱之咳　●一治胎前產後之咳
●一治天將時疫之咳　●一治四時感冒之咳　●一治喉癢虛寒之咳
●一治痰湧喉塞之咳　●一治胸痛脅痛之咳　●一治胃弱飽滯之咳
●一治腎之肺弱之咳　●一治酒色爲患之咳　●一治多年不愈之咳
●一發結核發現之咳　●一治氣管發炎之咳　●一治咯血癆傷之咳

一切日咳　夜咳　連聲咳　單聲咳　白痰咳　黑痰咳　無痰咳　唾血咳　破金咳　朝熱盜汗咳　心跳氣喘咳　雖最日久之纏綿咳症服之無不應驗如響是誠爲肺病之良藥也

價目試用包一角　中盒五角　大盒一元

各省各埠各大藥房均有代理設無處購買新將欵寄交

總發行所哈爾濱泰華西藥商行立即照寄

奉天

潛匿各地生禍端
深恐俄韓僑民受敵方利用
省令警務處轉飭所屬清查
俄韓僑民戶口及職業

省當局以俄韓僑民多無正當之業或販運槍枝煙土或開設鴉片嗎啡館種種違法行為不一而足甚至有勾結宵小匪類滋擾治安者為防患未然計是以曾通令各屬警察所將境內俄韓僑民認眞清查以明眞相在案等情已誌前報茲聞劉省長現以時局不靖軍事頻仍恐境內俄韓僑民受敵方間諜便衣隊等利用希圖潛匿其間乘機滋生事端為杜漸防微以消隱患計特於九日令行警務處轉飭各屬對於境內之俄韓僑民戶口嚴加清查人口若干有無居留證以及所營何業有無浮居棍人均須逐一查明倘遇可疑之處即須帶所詳辦如有不軌行為或攜帶有其他色彩關係重要者須隨時據實呈報以憑嚴訊辦或照約驅逐出境以弭隱患而保治安云（捷）

請欵修陵園分駐所

奉天市長李德新據北陵公園管理員苗文華暨第五區區長吳春芳會銜呈稱查北陵公園警察分駐所原為維持秩序及保護遊人而設倘設備不周於執行職上自感困難現在該分駐所僅佔廂房五間除巡官長警夫役各寢室暨辦公儲藏各室分佔無遺外並無待質室之設立每經查獲違章現行犯人恒苦無處拘留若拘留於長警室內一時可以結案者尚無不可其有不能結案者自晝獲案固可解送市內第五區羈押倘黃昏以後所查獲之人犯實屬無處安置且犯者未必皆係男子設有女犯混雜一室尤屬不當擬請將後院三間廂房一併劃入重新規定原佔五間擬一間劃為夫役住宗一間劃為巡官寢室及辦公室其餘三間作為長警寢室及儲藏辦公各室後院三間一間作為長警看守寢室其餘兩間分作男女待質室及拘留之處以維公務而免混雜惟該房年久失修殘漏不堪內外在在均須責補估計約需奉小洋二千二百三十五元四角五分茲特造具臨時預算呈請鑒核准予由所撥給以便尅日興工實為公便等情李市長據此以該管理員等呈稱各節尚屬實在情形應准予所請惟事關動支公欵未敢擅專檢附預算備文呈請省署核示當經劉省長查核可行已准如擬辦理於昨令飭知照云（賀）

應行釋放人犯
依法勿庸取保
司法部之訓令

奉天高等檢察廳接奉司法部訓令查刑律第七十八條放免有期徒刑及拘役之囚於期滿之次日午前行之各縣監獄看守所規則第四十二條刑事被告人如宣告無罪即日釋放律令規定何等嚴過分明法院直隸監所莫不如此辦理乃聞各縣監所於刑期已滿或宣告無罪應行釋放人犯尚須取具保人往往因此濡滯獄中其至有藉此留難別有希圖者殊堪駭異夫斯民不幸在縲絏中苛僨事孰甚於此故國家制刑慎又慎當其未決也或令在家候訊或徵罪不起訴當其定罪也或酌減或緩刑及其執行也或假釋或赦免凡未入獄者則不令非輕入既入獄者則又不應其早出[illegible]也況其人已宣告無罪或刑期已滿當復羈延不放是上慢而殘下也不惟違法並干天和嗣後各縣知事暨管獄員於應行釋放人犯均應施行遵照上開律令條文辦理勿庸取保違者嚴懲仰即轉飭所屬一體遵照並飭將此令抄貼各該監所內咸使聞知云云高檢廳奉此現已通令各屬一體遵照辦理云（捷）

臧代司令電飭
遊擊隊剿股匪

上將軍公署代理司令臧式毅氏以通遼梨樹康平等縣匪人滋擾民不聊生復據省署呈請派兵協剿等情爰於昨九日電飭洮遼鎮守使海鵬迅帶所屬遊擊隊馳往各該縣協同警甲痛剿匪類不得稍分畛域務須剿盡為止以安閭閻云（夏）

訂期召開獄政會議

奉天高等檢查廳長趙梯青氏為討論改良獄政起見特訂於本月二十日在省大開獄政會議討論一切業於昨九日通飭奉天全省五十八縣各該縣檢查長及典獄長等屆期蒞省會議云（夏）

梨樹知事來省請示

署理梨樹縣知事臧爾壽氏頃因地方某項公務必須向省座面陳請示辦法俾便遵行特於月之九日乘南滿急行車由四平街來省於該日下午三時入省公署晉謁劉省長請示一切云（夏）

教育廳組織
赴法參觀團

據教育界消息教育廳長祁公亮為造就教育人材計與各學校校長省視學等計劃結果擬定組織赴法國參觀團一行五十名以便前往法國參觀教育用資借鏡云（夏）

通令協緝逃犯

鎮威上將軍公署訓令各軍隊云案准軍事部咨開據陸軍行營總執法處函據奉天六監獄呈監犯馬榮山白廣堯二名在窯場工作乘隙逃竄抄錄人相表轉請通緝等情查該犯馬榮山等既在該監執行竟於施行工作之際膽逃殊屬藐玩已極除分行進緝外相應抄呈檢同人相表咨請查照飭屬一體協緝務獲解案從嚴懲處以法紀等因准此合行通令仰即飭屬一體協緝務獲究辦云云（捷）

交通委員會議事項

東三省交通委員會於昨九日午開一度會議由劉海全委員會長主席討論多時始行散會決定此後不論何時何地迅建築鐵路橋樑電燈電話長途汽車電報等項須概以華人獨立為之不得有外人投資及押抵借外債之事件以保交通權利否則不准其請設云（夏）

省垣組難民救濟會

奉天省會警察廳及商務總會現鑒於關內難民來奉謀生者不斷於途惟以天寒地冷衣食不全者甚多為救全生命起見特於八日聯合組織難民救濟會該會址當在商會昨已呈准省署日內當實行救濟云（秀）

警察教練所
畢業期限縮短

警察廳長張樂山為改良警察教練俾歸實用起見特向警務處呈請將該處警察教練所畢業期間（前係六個月）縮短改為二個月畢業每班由各署隊抽調長警七十名入所受教薪餉仍照原領發放以期普及教育聞陳處長已准所請云（賀）

新民電告匪警
距城祇有念餘里
請當局派兵痛剿

新民縣境匪勢猖獗近來匪首大梯字與拐字糾合匪黨二百餘名竄擾綁票時有所聞近日在欄子洞一帶搶掠距縣二十餘里該縣監督劉忠恕雖派警甲聯隊盡力痛剿而匪氛亦未稍滅故於昨電告省署及清鄉總局請調兵襲擊以期肅清云（生）

大開清鄉會議

奉天全省清鄉總局北路清鄉調查員崔仙橋並蕭偵緝員帶同隨從于前蒞開揮定駐所為進行清鄉召集警甲人員開會業經警甲所長曲得勝調令各區々官保長及警察各股員警察隊長等在商會會議室大開會議崔調查員演說一切約三小時始行散會後一區彭甫村區官查獲無業游民十六七名調查員自辦數名均在偵查中聞訪照清鄉章程非有十家連坐保不能釋放云（捷）

通化縣知事已委定

劉省長以通化縣知事李春雨另有任用所遺之缺關係重要未便虛懸特於八日正式發表委任郭毓珍為通化縣知事之職以專責成聞郭氏奉委日內即可束裝前往接事矣（捷）

警處飭縣收容貧民

全省警務處長兼清鄉會辦陳奉璋氏為肅清匪類以保地方治安計特通令各警甲所長轉飭所屬對於境內之無業游民及遊行乞討貧民得一律為之收容以為減少匪盜之用意俾維地方治安云（捷）

商埠警局喬遷
樂善俱樂部送匾

商埠警察局為便於辦公起見曾在大西邊門外植物研究所地方建築樓房早已全部竣工等情已誌前報茲悉該局以新屋落成特於九日旅行喬遷移於新房辦公矣並聞大西邊門外樂善俱樂部以該局新屋落成茲已喬遷特並予匾額一方文曰「維持公益」已由張局長收受矣（捷）

擴充無線電台竣工

省城皇宮內之東北無線電台自設立以來著有成績惟電台及桿線範圍較小實不足於用特由該處負責者將電台擴充另易一大號之收電機於八日已全部竣工此後該處接發各項消息當更敏捷矣（捷）

營業證貼印花百分

財政廳昨通令各縣知事凡商人請領營業許可證得令照章粘貼印花每一張許可証為印花一百分不得缺少致干嚴辦云（捷）

維持金融會議

劉省長以日來現洋金票日趨騰漲奉票價格日益跌落凡百物價均因之而騰漲殊與民生有密切關係為保持原有之狀況計定於日內召集各法團首領各銀行號經理各廳處長等開維持金融會議以資討論一切俾重圖法而平物價云（捷）

反對滿鐵借債通電

奉天全省商工外交後援會以日本此次向美國舉行三千萬之借欵施行經濟侵畧政策不啻促我滿蒙陷於速亡之境聞於日昨除致電美國大總統反對滿蒙借欵外又復特通電全國各省區各法團請一致誓死抵拒挫彼陰謀將原文照錄如左

北京國務院外交部各省區軍民長官各報館各國公使領事駐各地華僑聯合會各省商務會各法團均鑒日本侵畧滿蒙成習譎詐層出不窮近者復由滿鐵會社以整頓鐵路為名向美國舉行六十萬之借欵實而日美經濟之協作促進滿蒙政策之實現斯種借欵果能成立非特華會之精神掃地即滿蒙之覆亡亦立至奉東省人民對此種借欵誓死反對所望我愛國同胞群起群力共圖抵制挫彼陰謀保我領土則東省幸甚民國幸甚奉天全省商工外交後援會印

北京外交部國務院鑒報載日本以南滿鐵路名義借美國銀行團大宗欵項經營滿蒙實行其經濟侵畧政策視東三省為其殖民地與國權有絕大關係除選電政府及其國會外相應電請貴院大部提出嚴重抗議阻其進行實為至要 奉天省議會江電（賀）

軍警聯合處
擇定辦公處

奉天軍警聯合督察處處長齊恩銘張樂山二氏以該處成立多日辦公處址亟應擇定適宜地點以便辦公茲特勘定上將軍公署衛隊營機關槍連部內為最適宜地點刻正修理內部大約日內即行遷入辦公（賀）

各要人之來來往往

北京大元帥府秘書王長興昨九日早乘京奉車三四軍團部少將參謀長張少亭察哈爾都統署高等軍事顧問李文德三四軍團部少將軍械處長劉湘林、北京陸軍部日本軍事顧問新井宗治均在九日去北京兵站處幫辦楊衡甫昨九日晚車由京回奉北京大元帥府高等軍事顧問町野武馬東三省官銀號總辦彭相亨北京交通司令部少將參謀長孫爾珍均於九日由京來奉云（夏）

預備軍招新兵
加派委員赴各縣

三四方面軍團部為注重軍備起見特組織預備軍委馮雙英為軍長等情已誌前報茲悉富軍長已派員在奉招募多日惟仍未招募足額特又派委員三人分赴瀋陽各鄉及遼陽撫順各區從事招募以期招足而便實行編制成軍藉資訓練云（捷）

防範敵方間諜及便衣隊
嚴查各繁華場所
臧司令通令軍警憲聯合處

臧留守司令以時局多事省垣治安關係綦重是以對於防範敵方間諜便衣隊等之策議曾有迭次之籌劃均通令各屬遵行在案茲悉各飯館戲園旅館客店以及各團體會所各驛宇各工廠各會館等地方有容留奸人情事亟須嚴查以消隱患為保持治安起見特於九日通令軍警憲聯合辦公處對於上項地方均須嚴為之特別注意用便杜止一切藉遏亂萌（捷）

水利加罰期限

實業廳長張之漢氏以各縣水利局徵收稻田利業經收齊者為數甚少亟須催繳以符定章茲特規定十七年一月一日以後為水利加罰期特通令各水利局曉諭各欠欵戶務於限期以內將欠欵掃數激清不得違忽致干罰辦云（捷）

東大咨報餘欵

省署准東北大學咨開查本大學歷年雜項收益項下收支欵數截至十四年度尚存奉大洋二十三萬七千零三十一元零二分一釐業經咨請貴署并分函財政廳核銷在案茲將十五年度全年雜項收支暨結餘欵數分別列單粘鈔彙核清結計全年收入存欵利息建築費罰金扣留職教員薪俸學生報名費退學與開除者保證金房租地租舊存書籍儀器並周刊季刊售欵等項共核奉大洋八萬四千三百元零二角四分一釐就中如考試費獎金公宴費計支奉大洋二萬四千二百九十八元八角四分六釐又建築南校學生宿舍地基欵計支奉大洋五萬六千七百八十八元三角三分共核全年支出奉大洋八萬一千零八十七元一角七分六釐倘餘奉大洋三千二百十三元零六分五釐惟學生宿舍用欵已由雜項收益項下撥歸建築費內另案列銷餘如考試等費應即由本年度雜項收益項下列單檢據專案列銷藉資結束總計本年度雜項收益餘欵奉大洋三千二百十三元零六分五釐連同歷年倘餘奉大洋二十三萬七千零三十一元零二分一釐共餘奉大洋二十四萬零二百四十四元零八分六釐 此項餘欵不在常年正式預算內擬仍按照歷年成例一例留備學校年節慶典等項開銷不另請欵并另案核實列報以明用途而清欵目除檢同單據逕函財政廳核銷外相應抄同清單四紙咨請查核備案並轉咨黑龍江省署查照實為公便等因劉省長准此除咨行江省查照外業於八日咨復該大學查照云云（賀）

准撥賑糧救濟難民

省署頃據世界紅卍字會瀋陽分會呈稱為辦理粥廠請求補助糧米事竊敝會去歲曾經設立粥廠拯救難民得渡嚴冬本年冬令已屆敝會同人議援照前次辦法在敝會院內設立粥廠以濟窮黎惟近來過境難民絡繹不絕粥廠開施較上年人必繁多敝會綿力薄弱恐難普濟於衆擬懇鈞署格外體恤准由公家量予撥助米糧實公德便等情劉省長據此於八日指令該會署謂呈悉該會設立粥廠拯救難民應准由瀋陽縣與同善堂共同接管前奉天臨時難民救濟會移交剩餘賑米內劈給壹百石以資賑濟除分令外仰即遵行接洽並將辦理情形隨時報查勿得稍涉冒濫云（賀）

本溪知事易委
禁煙局長亦被撤

署理本溪縣知事楊善升蒞任亦經撤換聞於月之八日經劉海泉省長調省另委遺缺即日委以白倬純署理以重縣政氏奉委後即日下午四時入署向劉氏謝委畢擬於十一日赴任接篆云（賀）

本溪縣禁煙局長楊慶貴因強奪民田毀種大煙被公民程永林在省署呈控經劉尚清省長飭禁煙總局馬總辦派員廣查屬實當於月九日明令將該局長撤差示懲遺席尚在物色中將不知委派何人充任云（賀）

輝南請欵修葺縣署

省署據高等檢察廳呈報輝南縣修理辦公等室需費請由司法案欵開支擬即照准仰祈鑒核事案據輝南縣知事白純義呈稱查縣署所有房間均係設治時包工建修迄已二十餘年屋瓦脫落多半勢若坍塌雖經籌措補修因欵項不足之故亦難周備茲查署內裡院房間除已坍塌礙難修繕者外尚有辦公室收發等瓦房十四間均已滲漏不堪居住時逢夏雨連綿若不急早設法補修勢恐不久即有頹塌之虞知事負整飭公產之責件焉敢視為膜外自應竭力籌備興修至由思維別無集欵之方惟先行擬以司法清鄉存案沒收賍欵及賍物變價等項共計大洋一千七百一十四元九角二分內有吉帖十吊易奉大洋三角暫為摘要補修其不敷之欵由知事另行彌補如蒙允准再行造具概算計算各備文呈核所有縣署辦公房屋滲漏急待繕修擬由司法清鄉存案沒收賍物變價項下撥欵修理以資掩注各緣由是否有當除逕呈東邊道尹公署查核外理合備文呈請鑒核指示遵行等情據此查該縣司法沒收並賍物變價共大洋三百二十五元六角七分六厘擬請以之修理辦公等室公欵公用倘屬可行應予照准惟不敷之欵并將動用清鄉案欵不隸屬司法範圍是否可行既據分呈除指令應候東邊道尹核示外所有輝南縣動用司法案欵修理辦公室擬即照准緣由理合呈請鑒核施行等情劉省長據此核尚可行准予撥用於昨令飭知照云（賀）

教育會議案之實行

省長劉尚清據省教育會會長李象乾呈報十五屆通常議案之經過當經劉氏於八日令教育廳署副省教育會第十五屆通常會議議決各案業既據核明各區村長辦學懲獎一案係請重申前令應予照准嚴禁誣告教育人員一案查與成案相符應即由廳通飭遵照其變更各縣學校員役薪工支給辦法仍用國音字母提高縣教育機關地位各案暨注重體育案增加兵式操採用鼓號兩節既均核有窒礙應准緩議各校體育教員及學生均着制服一節既屬可行准予照辦至該會所議會用意則并無不合名詞經易滋誤會提倡國恥教育一案仰該廳查照酌令各校對於公民史地各科注重國家觀念之灌輸與愛國心理之養成並由該廳妥籌補充教材合發採用仍將辦理情形具報備查並仰省教育會查照云云（賀）

部准郵慰傷亡警官

省長劉尚清前向內務部咨請郵慰因公傷亡之警察官吏一案於昨八日准內務部咨復內開為咨復事准咨請郵因公傷亡黎口縣警察所差遣隊巡官夏春波等四案共計七名業經本部核准除彙案呈咨外相應列表咨復貴省長查照飭遵等因准此當即抄同清單令縣查照飭其遺族具領仰即照發云茲將受郵名單列於後

奉天省因公死亡受郵人一覽表

姓名	官職	一次郵金	遺族郵金
夏春波	黎口縣警察差遣隊巡官	二百元	五年年給一百五十元
劉吉祥	鎮東縣警察隊長	同上	同上
彭昇	同上	同上	同上
孫長勝	岫岩縣警察所巡長	二百元	五年年給一百元
唐寶衡	同上	一	同上
周振升	岫岩縣警察所巡警	一百元	五年年給五十元

（賀）

東邊道尹迅殲刀匪

省署頃訓令東邊道尹鄒克莊內謂案據報告金川及柳河南部發現大刀會匪能活捉胡匪刀槍不入係由山東隨難民而來並准楊總參謀函開近聞通化臨江以及金川南部地方發現大刀會計有千百人聲言擊匪而來吞符可避槍彈恐係魯豫等省紅槍會之流氛且以東邊地接韓境關係我奉後防不容有此妖民潛跡其間且恐誘脅良民亟應迅令嚴禁從速取締以杜隱患等因查此項大刀會既係純以邪術惑人關係地方治安綦重除電復并分電通化臨江柳河金川各縣如境內發現該會立將首要拿懲解散餘黨一面曉諭人民勿為所惑暨分行暨咨飭外合亟令仰該道尹查照并轉飭東邊各縣注意查禁勿稍玩忽云云（賀）

哈爾濱

蒙滿交通之戒備
恐有不逞之徒混入
飭屬檢查往來汽車

當局於去年曾封鎖外蒙之交通嚴重監視在滿洲里之汽車近日該地當局以江道封凍由滿洲里開赴外蒙庫倫及桑貝子巴爾虎各地途長之汽車均相繼開駛深恐有不逞之徒販運違禁物品及赤系黨人喬裝往來特爰照前例實行戒嚴對於往來之汽車施以嚴重之檢查以保治安云（心）

僑哈日鮮人數
日人三七三九名
鮮人一三五八名

十一月末據日本總領事館之調查在哈爾濱僑居之日人為三千七百二十九名其中男二千零十八丁女一千七百十一口與上月比較增加三十八戶但人口方面反為減少男九丁增加女七口統計減去二人其朝鮮人共一千三百五十八名其中男七百二十八丁女六百三十口較上月增加二十九戶計男九十二丁女四十二口統計加增一百三十四名此項鮮人激增原因係歷年冬季在各地農事完畢後均來哈過冬避寒如至一二兩月當更增加多數計日下在哈之日本管轄之下有四千零八十七丁口一千四百三十八戶比上月增加六十七戶云（心）

黑海勞金失敗

日人所謂潛水王又稱金塊王之片岡弓八氏今春與蘇俄當局簽定黑海撈金契約後率領採海工業會社潛水夫二十餘名經哈入俄時氣燄可云無兩然入俄以還僅有片斷消息久而愈沉寂一般財迷向之躊躇悚企者無不漸以為訛本月四日該國駐俄使館々員三浦和一氏歸國過哈日報記者以此事詢之答稱「苦里米亞既時有激震而當年沉沒之（布拉苦里斯顛）號又早為潾旬怪石所遮蔽是以撈金一作備嘗艱辛片岡氏賈其餘勇到底不懈始克實地檢查奈契約所載價值二百萬元之金塊竟僅金幣五六枚片岡氏失望之餘乃向蘇俄交涉所有潛水夫已有遣返國本人不日亦當去俄云云（心）

西豐

派員清查倉穀

邑地方公欵處主任陳錫銓氏刻派李偶員下鄉赴八區各區長公所調查積穀情形業已出發滿查一切俟八區查竣再行返縣報告以憑考核而重倉務云所查成績容訊再誌

北鎮

新舊所長接替

北鎮警甲所長周榮九氏于上月念三日業奉處令撤差遺缺以路立中氏接充等情已誌本報茲于月之一日路氏已由奉來北帶隨員四人下榻于德陞店次日早十點已正式赴所接篆視事路立中所長號興階遼陽人久縣戎行警界熟手必有一番整頓所有應興應革諸事現均著手進行中聞擬就之條要政不久逐漸發表擘劃洪猷不難實現姑誌之以待續聞

吏治委員到邑
又向西安縣出發

奉劉省長派遣之考查吏治委員士富春氏已於本月七日抵邑下榻縣公署考查一切有蕭玉泉監督歡迎招待該員之行程擬定八日向西安出發再赴東豐清源各縣視察完畢即由奉海路線返省而覆一切云

救濟山東難民
由商務會負責
西站設立粥鍋

邑縣知事蕭玉泉及地方有志諸善合力發起救濟山東難民之偉舉由商務會負責向公衆攤派糧米在西車站設立粥鍋凡過魯省難民過境一體撫卹留食濃飽然後聽其自便斯舉[illegible]仁之心德惠無疆也

長春

師長公畢回防

東北陸軍騎兵第十六師師長李長壽氏前因請假赴奉為子完婚事訖後於二日昨下午八時二十分搭乘滿鐵急行列車由奉天本縣到長下車後即在驛前福順棧休息於三日上午九時直去吉林省城回督辦公署稟請銷假至下午九時搭乘吉長列車由省城到長下榻於頭道溝福順棧於四日上午八點搭乘東鐵大車返農安原防

嚴防宣傳赤化
各機關奉省令
迭開會議討論

據本埠特訊云長春重要機關先後接到省令略以赤禍傳播甚於洪水猛獸若不嚴加戒備預防宣傳最易滋惑觀聽連日以來執法當道疊次招集會議討論秘密嚴防務免不軌之徒有所思逞云

吉敦電報開通

吉敦滿鐵路局全線電報之修築頗費週折動工迄今數月之久業於本月六日上午七時宣告以長春至敦化區間之電機按設完備即於六日開始通電查本埠路局工程處已覺接到敦化方面往返來電矣

日警署組織
年終密行隊
警官武裝游巡

長春頭道溝警察署署長峰岸安太郎氏頃以冬防吃緊年關在即宵小隱伏最易乘機思逞其戒備設有不嚴動輒害及公共安全日昨發表組織年終密行隊每於下午六時起着其部下巡查巡捕一律武裝出勤結隊遊行密查奸究而保租界公安云

駐荷公使返國

北京軍政府特派駐荷蘭全權公使宗岐氏頃奉我國外交部電召着其返國有所委命等因該公使接電後屏擋一切攜帶僕從乘程由華於日昨上午六時三十分搭乘中東專車列車下車後即換乘滿鐵急行車由去奉天轉道北京云

營口

署長注意命案

本埠第二警察署々長姜榮起氏邀公勤愼事理詳明夙為李廳長所器重頃因轄境双廟子住戶廖元祿之妾栗氏被人慘殺兇手脫遁一案若不嚴緝元兇懸之以法何足以維治安而衛民命是以除令飭所屬各長警於休息班中添服便衣勤務以期破案外并親出偵查以免兇犯漏網云

所長來蹤去跡

大連滿鐵鐵道事務所新任所長羽田公司氏以蒞任伊始所有沿線各站驛之一切設置是否合宜頗難明瞭必須親往檢視始能隨時改善是以特於月之八日午前十時由大連來營抵營後稍事休憩即分赴各課檢閱旋於午後二時搭車去營云

漁業局已改組

本埠漁業船保護局內部之組設向分文牘收支二科所有一切重要公務統由二科辦理前白局長鑒於二科之事務冗繁襲用舊名似覺過狹故曾請准省署將文牘改為第一科收支改為第二科統轄一切昨已令飭該二科楊修兩科長及所屬一體知照云

修道尹亦赴金

月之十二日為故王前省長遺骸出殯之期本埠各機關首領或與王誼屬故舊或曾受王之優遇培植故得知此訊均聯翩赴金親詣靈前為最後之祭奠之送等情已誌本報茲聞遼瀋道尹佟德一氏因與王係舊屬故亦於七日與各機關首領同時赴金云

滿鐵召請警甲

南滿洲鐵路會社頃為謀該路路線之安全用保商旅而免意外計特擬於月之十二日由該社運輸當局假大石橋振興茶園召請營口蓋平大石橋警甲各官長及鐵道附近區村長開茶話會除答謝保護路線之盛意外并請妥為協助與陪者計有滿鐵重要職員暨守備隊各官長云

旅順

市參事會議案
小賣市場規則
來年預算追加

旅順市役所於月之十日午後一時開參事會開其會議事項為小賣市場規則與來年度豫算出入追加等事云（三）

海城

將設立同善堂
李處長樂善不倦

邑北關紳士李夢庚（現任督辦署軍務處長）當軍書勞午之際對於慈善事業提倡不遺餘力如今冬之籌賑事務所已募捐欵數十萬元散放各區災民本月一號又在西門外設立直魯難民救濟所每日之領飯者總在五六百名之多其潔懷桑梓之熱忱實令人欽慕不置聞李氏以奉天營口等處皆有同善堂之設立惟吾海獨無相形滅之下未免減色擬在城關相當地點設立一同善堂推廣慈惠事業化行美俗如李處長者可謂樂善不倦者云（青）

日警實行年末警戒

附屬地日本警察派出所刻奉大石橋警察署訓令謂年關在邇各界忙迫對地方治安有警戒施行之必要定於十二月十號起至十二月卅日截止云（青）

依蘭

三姓海關裁撤

依蘭為松江流域之重鎮自海關設立之後商務日見蕭索而佳木斯富錦等縣之商務反有蒸蒸日上之勢揆厥由來實因他處稅務減輕依蘭稅額太重故也況哈爾濱暨同江均有海關依蘭亦實無設關之必要經鎮守使李杜道尹章啓槐將此中利弊呈請省座轉呈北京大元帥核准移交總稅務司審議可否裁撤現經議決三姓海關於民國十七年一月實行裁撤現已接到電令商民聞之無不額手稱慶以為依蘭地面必能大見繁盛云

鐵嶺

局長蒞鐵視事

本邑鐵法稅捐局長秦現亭調遼康稅局長遺缺調新賓稅局長恩格氏接充一節已誌於本報頃恩局長已蒞鐵接事云（駒）

四平街

段長招集會議

本埠四洮鐵路局警務課總段長陳樹越君接任以來對於總段應興應革事宜努力進行於月之九日上午十一時召集各段々長會議討論各項事宜約三小時之久始行散會云（純）

本社啟事

本報各分社若以現大洋以外錢鈔匯欵於本社時按照左開行市

▲今日之行市▼

大洋兌金票	一〇二·五〇
大洋兌鈔票	一〇一·九五
大洋兌小洋	一二〇·四〇

經理部啟

東豐分社啟事

敬啟者敝分社長人雖屬敗事可認眞素守信用注重名譽故自開辦以來荷蒙官紳工商學各界與報諸君歡迎不棄感戴難銘惟恐防奸人在外冒名遺擾攜騙起見嗣後凡與本分社報事有關者必須視由直接理若用名刺蓋章方為有效否則無論發生何種情事概不負責特此佈告週知

分社長 王爲東謹啟

瑣聞

△俱樂更映佳片▽

(奉天)大西邊門外國華里樂音俱樂部自開幕以來成績甚爲良好所映影片皆以國產者爲主故奉天一般愛觀國產影片者無不欣然爭先往觀聞該俱樂部爲適合觀客之心理起見特由上海租到大中華百合公司最近出品之最有聲價之「風雨之夜」愛情巨片准於該部內晚間開映而本埠雖係一文明之大都會却乏有一高尙之文明娛樂場今有該部之創舉誠爲本埠藝術界放一異彩亦明娛樂界之一先導也卄開該由在本留日期不多嗜好中國電影者不可失此機會也

△稽查處之成績▽

(長春)二道溝陸軍稽查處長孫仁軒氏奉令檢查中東吉長兩路違法軍民携帶違禁物品雷厲風行始終貫澈鐵面無私成蹟卓然素爲上峰所倚重茲又將該稽查處十一月份查獲案件由廿一日起至卅日止之情形數目列下

廿一日下午三點廿五分由去哈稽查員張廉芳查獲袁和雲煙土連皮廿六兩又張喜財煙土連皮七十兩

廿一日夜十二點十分由長去哈稽查員劉清秀查獲魏國祥煙土連皮貳錢煙灰及煙藥連皮六錢煙槍二枝煙斗二個煙籤子壹枝

廿三日下午三點廿五分由長去哈稽查員李景嶠查獲黃永太煙土連皮五十三兩又蕭榮九煙土連皮九十四兩又高冠章嗎啡及麻藥連皮壹錢嗎啡針一具

廿五日上午八點卅分由長去哈俄語繙譯石鳳海查獲張有祿煙土連皮壹兩

廿六日上午八點卅分由長去哈稽查員張廉芳查獲警官李遇春自來得子彈參百九十壹粒八音子彈九十粒又張德楊煙膏連皮五兩半

廿六日下午六點十分由長去吉稽查員孫紹武獲日人婦女太田テル麻藥連皮十八兩嗎啡針七十四個

廿七日下午三點廿五分由長去哈稽查員張廉芳查獲劉范氏煙土連皮三兩

廿七日夜十一點五分由長去哈稽查員劉清秀查獲佟昌満煙膏連皮一兩

廿八日上午八點卅分由長去哈日語繙譯周武祥查獲李李氏煙土連皮一百二十三兩煙膏連盒三兩

廿八日下午三點廿五分由長去哈稽查員于世峰查獲李楊氏煙土連皮七十八兩

廿八日夜十一點五分由長去哈稽查員張廉芳查獲黃守禎煙土連皮一兩

廿九日上午八點卅分由長去哈稽查員孫紹武查獲賈德寬煙泡一個煙槍一支煙斗一個煙燈一盞

△麵粉品評及格▽

(長春)諺云民爲邦本食乃民天其面粉一項供給民食日所必需强國强種至深且巨茲據製粉業消息云本埠東頭道溝雙和棧製粉株式會社所自造雙仙牌麵粉最近經由大連商品取引所實地化驗評定雙仙印機製麥粉駕乎東西兩洋舶來品之上並較著中外各牌麥粉價值提高三分茲將該商品會評定各種有益衛生品質合格之麥粉牌號列下(一)雙仙牌爲最優等(二)東洋麵粉以錦竹牌爲合格(三)西洋麵粉以綠三井爲合格(四)坎拿大麵粉以紅三井爲合格(五)滿洲麵粉以龍馬牌爲合格(六)上海麵粉以綠兵船爲合格云云

△哈洋奉票均落▽

(長春)據金融界消息云連日來因時局關係現銀暴漲匯水日幣相京十徒增本日滙往東三省以外之哈洋每百元匯水增至三十九元其哈大洋購買鈔票每百元加三十七元左右奉洋易鈔票每奉票十二元左右祗換鈔票一元云云

△招募委員得人▽

(東豐)邑於上月間來有招募員係東北陸軍步兵第三十軍軍部上尉副官勞子珍氏下榻於東大街聚豐糧棧店內住有十餘日即經招得英勇好男兒二十餘名不准出院逐日操練於月之二日先合其李連副帶赴山城子集合轉赴前方編練補充該副官臨行將其經手住店食宿一切事宜俱各按公發價並經查明所募各兵在街上毫無負欠遭擾情辦事一清如水自起程走後街中商民咸頌勞副官政譽之不置並慶于軍長得人云

△汽車屢肇禍端▽

(農安)邑處邊陲交通梗塞近年有若多經紀家有便利商旅計在本街組織汽車公司多處南北往來頗稱便利大有四通八達之概該汽車首只一二輛年來漸添至廿餘輛且該公司賣票地點皆在熱鬧街市披設以便攬客故汽車在街往來出入開駛迅速往往因躲避不及或撞傷人物或驚 車馬危險莫此爲甚日前接連三日因發汽笛致驚 馬車軋傷車主三人該汽車祇若無事仍舊開駛而去若非速予禁止該汽車每値出入街市理宜合其緩慢開駛並應將該公司移至城外否則何足以保治安而維生命云

△行使僞票被獲▽

(農安)警察第一區第四分所巡官劉冠英精明强幹作事認眞不避嫌怨誠可謂巡官中佼佼者日前在街查崗見一人與某商號互相爭 向前詢問始知其係本城東街住民劉某前在該號僞稱購物化使僞五元哈洋票一張當時以僞亂眞未辨眞假事後始知被欺因素不相識無處找換只認晦氣而已不料天網恢恢疏而不漏劉某茲又手持僞票向該號藉購物換錢被該號查覺不欲生事催令其將前使僞票換回即作罷休詎劉强詞奪理硬不給換因而爭吵該巡官以劉慣使僞票有意欺人利己當即帶區轉送法庭按律科罪云

△科長赴奉考試▽

(安東)縣公署頃奉省令凡任縣長之職一律赴省考試合格仍令返原任等因本邑縣署代理科長秉承審東科長於奉令後已秉任安奉車前往奉省與試去訖近期伯在二星期試畢如合格將實任科長

△誘拐民婦被獲▽

(安東)寬甸縣屬蒲河口地方住戶馬瑞之子外出多年日前忽寄家信現在哈爾濱作事景況甚佳其父因令其母將子媳送往安度以了心願及至安住和盛園後不知因何法徒該媳竟與在家通姦之宋盈餘合謀潛逃業由報警廳查緝在案迄未找獲既而月之三日警廳有二等妓女張金鳳前往呈取營業許可證該廳衛生王科員見其形跡可疑當加盤查問恰遇醫官孫鴻章因到廳視面相識緣與該妓係屬同鄉故知其底蘊並云伊翁馬瑞於昨晚到安正請該醫官查找其媳等語因茲王科員將張金鳳及與其找店之宋聚豐即該姿夫宋盈餘之族兄一併押候並追宋盈餘之際容訪再誌

△函送公債餘欵▽

(安東)總商會昨致市政公啓逕啓者查敝會經募安東市大洋公債一案計募衆商號一二現大洋十一萬八千元又募東邊實業銀行三現大洋三萬元安東地方儲蓄會一萬元以上共一二大洋十五萬八千元前已陸續撥交貴公所十五萬七千七百二十七元九角外尙虧一二大洋二百七十二元一角相應如數開具支票備文函送貴公所查收見覆爲荷云

△商會弊竇揭穿▽

(安東)本埠附屬地商務會收捐事務員趙善明吞蝕會欵飽私囊等情已誌本報該會調查明確於二日前據實呈報警務署以案情重要當將趙某傳案看押日昨七日上午日警署司法主任開庭質訊趙某供認吞蝕會欵不諱並供出該會職員丁海樓丁玉堂于某高會計段事務員等同夥分肥日警署立即按名傳訊僅將段事務員高會計傳案段事務員暫行看押高會計眞象未明暫且歸會聽候傳訊其餘被傳各人均已聞風規避暫不到案俟日內二次堂訊應傳者再抗不到案日警署絕不寬貸惟高會計嫌疑特重不只擺脫難未入獄亦難幸免與趙某在日警署供稱每日外出所收之會費當日歸會即交高會計檢收入賬恒有以多振少之弊如是日收會費十元高會計入賬時只入半數所影射之欵盡入私囊以此類推則高會計之特別收入諒非少數或云趙某等平日串通一氣吞蝕會欵按股均分總之高會計確有絕大三嫌疑如無有力之左證則其嫌疑恐洗不淸矣但華商會平日之積弊甚深此次認眞澈底抽查則弊端不難一擧而廓淸結果如何容訪再誌(連)

△王知事之政聲▽

(安東)本埠新任縣知事王抒氏下車以來對於地方庶政竭力整頓凡前任移交之案件赶速結淸以期案無留牘如能持久不懈則造福商民匪淺也王知事仍恐見聞不週民情未能上達特效古之循吏求通民隱之辦法另於署前添設投函箱凡公益事件及冤抑難伸者任便投函以憑核辦惟挾嫌之件則援例不理從此民隱可通魚肉小民者自必斂迹吾知商民必謳歌稱頌王知事之善政可風矣(連)

△家庭糾葛解決▽

(安東)本埠興隆街存心堂金湯街同心堂二道橋轉角存義藥房等三號乃向民劉氏昆仲所經營就中存心堂及同心堂生涯最佳無不利市三倍惟金湯街之同心堂尙未析居日前劉八向同心堂自取零錢激動九奶奶(即劉視三之母)之怒與劉八口角嗣經在義藥房執事劉海山排解將劉八勸走九奶奶同劉視三疑惑劉海山鼓惑劉八前來滋事恐此後爭產析居則連年積蓄之家產應平均分殊爲可惜九奶奶立尋劉海山大興問罪之師令其即時聲明析居以免後患擬定與劉八及劉海山之母各人現小洋五百元大家產只分五百元不當九牛之一毛故居間作梗劉視三同劉紹周遂各立字據永斷葛藤詎劉海山以借用手腕控訴縣劉海山送交一署看押同日經友人等疏通將劉海山保出方双親連日友出爲調處仍按原議辦法各予 現小洋五百元從此分居永斷葛藤惟劉八及劉海山之母均有允意此事不難暫告一段落惟劉海山等則不甘心以所得僅五百元惟以母命難違未敢從中阻撓只可含忍了事但劉氏昆仲衆多能否從此各無異言不起糾葛則尙未可料據外人按理揣測則各分五百元之法殊非澈底根本之辦法結果如何吾且執筆拭目以觀今後劉氏家庭之狀況云(連)

△玻璃瓶入肛矣▽

(安東)本埠某機關傭員某甲素有阿片癖迄未戒除以致染患大便密結症備受痛苦日昨某甲至煙館吸煙某煙客告以治大便密結救急之良方云有奇效按法治之無不豁然貫通者法用玻璃瓶一個內貯豬膽汁然後將瓶口塞入肛門內豬膽汁徐徐倒入大腸內則大便自然出矣某甲爲速免痛苦起見乃急忙走去在破亂市購大號花露水空瓶一個外覓豬膽一枚將膽汁裝於瓶內某甲擠之歸寓急遽登廁將瓶塞入肛門內距大腸內有吸力將瓶吸入大半拔之不及矣某甲倉皇立起則瓶已全完吸入大腸內某甲驚慌無措乘車赴某病院以刀割肛門內瓶已吸入內部探之不出某甲又轉赴丹國病院用伸縮機將肛門支開方將瓶取出某甲已不能久留院調養雖受痛苦諒無性命之虞惟其大腸內有吸力則殊令人不解某甲因攸關名譽不欲宣佈記者只可姑隱其姓名各述其事實以供生理學家之參考耳(連)

△遊客竊妓衣類▽

(安東)五柳巷三街俊卿班搭住妓女蓉花校書待人和藹抑且殷誠無微不至素爲章台諸君所欽慕日昨五日有蘇寶蘭之客因往茶敘遂讓至蓉花屋內及該客去後查點櫃中所貯之皮襖紅花絲葛小絹襖等物已不翼而飛矣

△煙館暗藏春色▽

(安東)本埠附屬地七道溝裏周姓少婦山左人數年前同其夫流寓安埠該少婦現已徐娘半老姿色差可因生計所迫乃在溝裏開燈供客以資挹注生涯不惡本年阿片施禁又移至市內方便開燈嗣因情有獨鍾戀愛商人張某日久醋味勸發煙客皆裹足不前以致生涯冷落遠非昔比後又移往後溝生涯仍未振興其夫出而干涉曾一度涉訟于安街分所張某由此絕迹其夫領少婦又回七道溝裏居住現聞該少婦仍照常開燈暗藏春色云(連)

△貔著警官異動▽

(貔子窩)警務署於十二月一日發表署員更調命令夾河廟倉本清壽巡查轉勤城子疃派出所勤務鄭家屯鈴木六藏巡查轉勤夾河廟派出所勤務城子疃大宮幸藏巡查轉勤鄭家屯派出所勤務本署馬隊巡查中村藤三轉出勤崔家屯派出所勤務本署馬隊巡查後藤市內轉勤淸水河派出所勤務夾河廟小平愛之助巡查轉勤本署馬隊勤務本署馬隊巡查高見元義轉勤楊樹底派出所勤務各巡查 奉委後一律赴任視事云

△妓女紛紛移幟▽

(貔子窩)埠東城子疃自金福鐵路開通以來凡百事業無不蒸蒸日上僅就娼妓一業論之事由大見起色是以本埠一般心眼活動之女妓紛紛移艷幟城子疃矣如雅樂堂桂寶去城子疃鳳桂堂改名月桂丹桂堂桂枝去城子疃福玉堂改名桂紅其餘尙在調查中桂枝自移幟去 事由比別人尤佳蓋因該妓姿色秀麗擧止大方故去 後一般舊雨新交無不爭先捧場云

△怨女曠夫偕逃▽

(皮子窩)城子疃會初家屯初長發之三女代兒子年方二八容貌可人現與其本屯董洪章之侄董文富年二十五歲有染日久情深熱度增高卿卿我我難捨難離忽於前晚一對野鴛鴦雙雙飛去云

△馬價稍漸回縮▽

(洮南)本邑爲產馬之區其他外埠無不前來採購每有購多賣少行市遂漸提增賣者日以之是逃前商埠來買者日見不鮮行市增昂但近來該客均皆裹足回城是以買主較少行市回縮現在較前每匹價二三十元云

△經理克盡厥職▽

(四平街)本埠四梨汽車公司經理趙岐洮副經理薛子成擬寧縮二公作事老練精明幹對於乘客殷勤外和藹謙讓特請技師劉維禎等往來開車穩重特別趕快乘客無不歡悅至於抱攬客貨郵務信件等無不辦理完善經理者可謂盡職矣

△鴻興站長得人▽

(開通)邑北四洮線鴻興鎮車站賀站長爲人剛果勇敢可風擔任諸務俱能盡心勤愼克已毫無懈弛而其他車站員亦人位得宜各司其職於是站務起色運輸便利閭閻商民咸稱得人之慶云

△稅捐主任忙碌▽

(開通)邑稅捐分局甯主任勤謹職凡事必親歷已行爲衆倡率茲以時値冬令稅務忙碌各項徵收如蝟而集然甯主任亦及有餘隨手淸結對下不誤徵捐發票諸宜對事按上月呈報輸納不緩輒雖忙碌而淸晰

△吃醋大鬧娼窰▽

(營口)本埠平康里二等娼窰愛蓮堂昨(七日)由窪坑甸花月堂接來妓女玉香搭住該院花幡一移一般浪蝶狂蜂亦均逃隨而飛來有于某者(名姑隱)(係妓之熟客)知妓移幟乃偕得友人十數名前往捧場不知在何時聞得妓有一李姓熟客于乃醋意勃發佯假酒狂爲名將該院伙計痛毆並將玉香推倒火爐之上頰部當被灼傷供于爪手觸於玻璃之上致將兩手劃破鮮血淋漓幾如韓湪之斷腕 該窰主ㄋ老恐釀意外當報告該管警署及憲兵所追憲警趕到時因于之友人中有某某二機關之蔣程二人爲之調停當允其和平了結云

△橋樑修理工竣▽

(營口)本埠東双橋子地絹要衝爲往來之要地惟年久失修樑木類朽商旅咸惴然危懼市所爲免除危險故曾招標修葺當將交通阻斷今將月餘刻已漸將工竣昨已准予車馬通行矣

△東拓拍賣房產▽

(旅順)市內鮫島町七番地日人野某所有之房產今經東拓公司代爲拍賣定於十二日朝九時在現場執行但最低價値須一千三百八十七圓四角一分日金云(二)

△今年冬之煤價▽

(西豐)歲月遷流時不我與今年冬季非同故歲以軍興不已戰禍連綿錢法毛荒物力維艱凡百貨色無不昂貴數倍據下目西豐邑之煤價每百斤塊煤昂至十三四元劣者亦昂至八元爐煤價在五元左右云

△起證明書便利▽

(亮甲店)本驛週圍爲出產落花生之中心往年花生俱都銷售於普蘭店三十里堡兩驛遂滯車裝往他埠今年金福路開通火車貨金減低價格本地出產花生多由亮驛裝運他埠惟起證明書一事仍得去普起領路途稍遠往返多延期日難免悞事大不便利本會長巴豐亭氏有見及此溯求金福會社請命上峰今後由亮裝出花生照徵紙定量多少以本派出所發給證明聯伴同徵紙交郵遞至普署即便起出證明書仍交郵局簡直逕到收繳之家不用專人去普商民稱便莫不德頌巴君公益熱心辦理完全不難振興地面云(本)

△四師之雄辯會▽

(錦縣)高備第四師範學校勵進興校長以語言練習爲師範生之要務除令學生組織級友會每兩週開會一次外於月之三日(星期六)下午四時在該校禮堂又舉行第一次雄辯會分五級學生爲兩組各舉代表二人出席辯論其題目爲戰爭促進文明抑破壞文明辯論歷三時許卒張破壞文明者(甲組本十一十四十五三級)勝乙組(本十二十三兩級)駁難無詞可答當由評判主任王柱峰朱文斗宣告終結校長以成績頗佳將優勝生王秉銳謝廷元文澤潘夢緝費雲鴻等五人各獎英文練習簿一本以資獎勵云

△德普善觀言色▽

(金州)北大街恩記小賣所少東張德普氏少年英俊急好公義最爲人所景羨者乃于察言觀色以別莠良日前即七號午后日將傍暮時突有眞武廟街八四三番地王玉璽(二二)持小洋六角至該煙館買阿片該氏查其形式非吸煙者流細詢結果不但言語支離氣色尤爲失常該氏頗有疑竇將王某所買阿片之小洋六角如數返回王某大不滿意遂出門赴東街慶福小賣所正在接煙交錢之際不防該氏尾追于段大聲一呼千萬不要賣煙與他該賣所一聆此言立將煙取回此時王某怨形于色夏經該氏加以警勸而王某返車住車掌因某項關係退職家居賦閒又該母偶因細故瞶有煩言不禁苦惱交迫幾乎陷入危途云該氏因之得其底蘊協同王某至該家見其母陳說上項一切該母聞之感激涕零不勝拜謝諺云救人一命勝造七級浮屠張君有然(斌)

來函照登

貴滿洲報館大主筆偉鑒 逕啓者頃讀十二月八日貴報營口欄內載有商人流連忘返一節據稱塔城子客李德宜被妓女翠蘭迷惑轉貼姚某等語驟閱之似乎惆李之愚惡妓之詐深堪感謝詳審之事多子虛蜚語傷人其中實大有人在查鄙人涉足花間十數年對于一般娼妓逢場作戲不留雲煙之過眼不但不畏人言即敞號亦素諒其行爲無他庸疑避至與妓女翠蘭雖素曾相認並無要好之處今乃借題發揮竟有竭力報効甘心蠱孝之詞未免公然肆有侮辱在投稿者一時快意信口翕張殊不知口孽至極亦大損公德茲特請轉寄語投稿者毋以無關輕重之瑣事浪費廣濫之筆墨風馬牛固不相干何許子之不憚煩耶謹此奉佈伏乞照登順請著安不一

鄙人李德宜謹啓

史惟記 鐘表眼鏡行

歲暮大賣出

直輪鐘表 自製眼鏡 貨物充足 定價公道 再是九扣 如蒙光顧 從速而來

▷大連市浪速町四丁目一番地電話三二二二番◁

新開

九章綢緞莊

杭州分此

歲暮大賣出 各貨照原碼打八折 十四天 批發零剪 無任歡迎

大連市浪速町二丁目 雙泉堂西門對面

早婚之害

青年男女：在十六至二十左右。正當發育之時代、因智識早開乃謬然結婚。爲父母者抱孫心切、恒喜爲其子早婚、豈知在發育之年齡、而試動房事、身未發而精未足、元氣之損傷言之可怕。故早婚之男女、每未老而先衰、或竟中途以夭天年。

美國最新出品 美育賓

是大補虛損之品、能生精液長氣血健腦筋滋陰補陽、培本保元、凡早婚之人不可不服、試服一二瓶後、精壯力强體氣雄偉、即有驚人奇效、

●一試即知效力迅速●

購者謹防假冒、查近來有奸商、冒做此藥之牌號、其名目亦類似美育賓相彷、而內中藥料、毫無功效、魚目混珠、意圖影射、稍不詳查即受其欺、特此聲明、諸君注意也

眞正美育賓之價目每瓶大洋壹元八角 半打九元 各埠大藥房均有出售

大連代售處 街裡華泰藥房 西崗德記西棧電話八七八六 華西藥房

分行哈爾濱道外中八道街 信昌藥行

文苑

瓌仙內弟南旋書以贈之 （大洪山人）

識得安仁便是家、勸君歸去謫南華、容人畢竟能全我、淘米何曾盪去沙、荷插但除當路萼、牽纏時接倚欄花、這般情性休忘却、莫使心田蔓怒芽

和金鐘曙君四十自壽謹步元玉並呈郢政 （劉子振）

與世浮沉莫問年、功名無羨晝凌煙、潮州悍鱷未全逐、涸轍枯魚空叫憐、戰骨於今堆涿野、寇氛依舊熾祁連、遼東風月清幽甚、何處登樓不快然

瀋陽百詠 （續）

打鼓燒香滿院華、一時低首拜群仙、太爺含怒仙姑笑、知是黃家是寶家

按俗尙跳神、婦女尤好之深。而信之篤、每値腰鈴響處、手鼓敲來、則粉白黛綠、環拜滿地而所謂幾太爺、幾仙姑者、亦遂任意逞其嬉笑怒罵而不顧焉按黃家、即黃鼠狼、寶家即豆鼠子

爲庇仙雲願許酬、儘將脂粉鬪風流、紅粧多少戀香女、齊上東南轉角樓

按城之內外、四面皆有仙人堂惟東南轉角下、香火最盛、每逢朔望、士女紛集、即謝仙還此往彼來、不計其數

幾家門巷住城陰、敗粉零脂不可尋、走走通天街上路、可知辜負看花心

按城內通天街、爲土娼容身之所、間嘗未過、見夫蛇神牛鬼百態爭妍、有令人不禁啞然者其詒所謂鳩盤茶耶、亦鳩盤茶之不若矣

客邸離情旅客情、春風鎖日閉柴荊、晚來却上明粧看、不點紅燈唱夜行

按土妓有所謂串店者、總朝閉戶、僞作良民、一過日薄西山則新粧競上、店門開處、姍姍其來、人約黃昏、我欲賦東門之卒章焉

回營西下路高低、再把清眞往事題、到底心難忘故土、一時禮拜盡朝西

按回回營、在外攘關大街北直西、有坐西朝東廟宇一座、額曰清眞寺、即俗稱之禮拜寺也院落不甚廣、而樓閣甚高、實爲回民營議事之所

洋樓鐘動日升天、楚楚明粧耀眼鮮、怪底尋春春不見、好春多在敎堂邊

按英吏、於同治初年、至盛京相陰陽、始於天佑門街西、市官舍數十楹、設敎堂焉、迨光緖三年、又起建洋樓、大興土木、入敎者、每當晨鐘動後、整具衣冠、魚貫而前、儼之若鶩、婦人女子、率皆畫黛勾螺新粧競鬪、謂不如斯、則敎主不歡、敗俗傷風、莫此爲甚 （完了）

滑稽生致滑頭書

滑頭宗兄足下、僕與足下名同諱牒、自應親若一家、而乃形跡隔疏、性情亦異、豈同源之水、自分清濁、一本之木、各殊曲直耶僕有以規足下矣、足下擅言詭獻媚之長技、而面圓通、俯仰皆如人意、處今之世、誰曰不宜、且足下之富貴榮名、莫不由是而得成效旣著、論理嗣後固當踵前轍而行之、更何須幡然變計者、雖然、原繁中立、而見殺於鄭、李斯構時、而被戮於秦、後世類此者尙多、豈狡黠之徒、遂獨能無往而不利耶、何以足下今日、尙欲師其故智也、今足下復承某叢之推戴、奉以至高之位、在足下固宜志得意滿、自詡成績之優良然獨不思爲人傀儡、榮幸幾何蓋趙孟之所貴、趙孟能賤之、今日加諸膝者、明日可墜諸淵、則亦何貴乎一日之虛榮也、而況乎身爲衆矢之的、其禍患更有難測者哉、如僕者職位雖不能躋夫卿相、口舌獨可戲夫王侯、故淳于以贅婿而詭齊宮、東方以近侍而嘲漢武、形骸無妨放浪、言語儘可自由、較之足下內操莽而外巢由、口嫻饞而心利祿、其人品之淸濁、人格之高卑、雖婦孺亦能辨識、何去何從、惟足下擇之、僕與足下派同一系、懼遺祖宗羞故敢竭誠以告、宗弟滑稽生頓首

滿招損 （秀庭）

呂紹周、山東人也、膂力絕倫、善使連珠彈、常以此武斷鄉曲、鄉里畏其豪强、咸恭維之、自以爲天下無敵矣、値歲饑、呂跨馬挾弓、赴太原討債、中途資罄、計無所出、不得已、匿深林中、欲待商賈、過而劫之、傍晚、果一客商、馳馬而至、呂突出、大聲嚇之曰、不准逕過、拿錢來、客若罔聞、呂連發三彈、皆不中大驚、客叱之曰、區區小技、安敢劫吾、只見客緩舉右手、駢其中食二指、向呂曰、椎々、呂馬仆地而頭破血出矣、呂駭懼、匍匐求饒、客無言、縱馬而去、噫張子房之遇大力士、陳子櫟之遇大鐵椎、呂之所遇、或亦其類耶抑天特生此人、以驚驕滿者耶、書云、滿招損謙受益、又諺云、人上有人、天上有天、呂某之流其猛醒歟、此乃硯友王君所敘、非杜撰也

游藝園觀侯月琴劇

人煙稠密之地、空氣不良、吾人辛苦之餘、應有正當娛樂之場、領畧天然趣味、吸收清新空氣也頃有人在奉天南市場、組織游藝園、甚合此旨、余昨日往觀、園雖初創、頗爲完備、如劇場書場等、應有儘有、正廳之上、洋景靈籤、美人噴糖種種與北京游園相彷彿、時書場之劉問霞因早未到、僅有數人絃歌混場、影戲在樓底暗室唱演、取其圓光、余係門外漢、未問津焉、至劇場、正値侯月琴演武家坡、該伶飾玉寶川、身材窈窕、秀曼風流、其聲調之淸、高已步武梅程矣、飾薛貧貴者不知爲誰、唱作亦佳、其八月十五月光明一段、爲劇中精華、一問一答、盡善盡美、極合此劇資格、諺云、花好須綠葉扶持、良不誣也、余不禁頻頻鼓掌矣、榮日貴、汴梁圖、平平而已四鐘許、歸家晚餐、侯月琴之音容、宛在耳目而其音韻更有繞梁三匝之慨、爰著斯文、永矢弗諼云

石角山房筆記 （知非） （二八六）

廟邑游藝堂藥室、係解道士所設者、解曾懸壺於城內、嗣以交際寬廣日無餘暇在堂內、遂聘劉某爲坐堂先生、劉萊州人也、輦儒就醫、人極忠實老誠、術亦精妙、兼習祝由科非一般鈴醫所可比擬、時當科考時代、每至月課、四鄉士子晋城月課者、皆駐足該藥室、久之無不熟識、劉之爲人好談諧、故而伊識者、罔不大開特開、如兒童之間學然、余友王潤之、時設帳于之陽前部、學生腿生一瘡、經數醫、百藥無效、王一日至城、請劉爲之療治、劉諾之、服藥數劑亦無效、王謂劉曰、瞎子爾何弗將平生絕技試之（劉之眼有微恙故與之玩笑者均以瞎子呼之）劉曰、余秘而弗宣、少若干應酧、若一旦顯露、從茲再無可秘矣、王慫恿之、再而始允、其法熾炭火一盆、置屋內、以鐵鏈兩條納火燒之、盆邊置水一碗、令病人將下衣解開坐於地、鐵鏈燒至赤紅、拿出口中念々有辭、念畢、即向左右肩頭、吸氣一口、謂吸丁甲字、照鏈吹去、復以舌舐鏈而搶上吹去、只見病人、身打冷戰、如氷澆骨、大有支持不住之象、如此三次、即覺腫退而皮縐連至三日、而搶即半復、愈後劉語王曰、此事可一而不可再、余劉福山以來、從未一漏此術、祈禁言君、勿對他人說項、實爲萬幸、王曰何吝惜一至於斯、劉曰非吝也、實受罪不堪也、凡習此術者、非心內潔淨不可、夫病不必盡男、亦有女也、對于男子施術、豈對于女子即拒絕耶、此術與脩行家無異、如見女子、邪念稍萌、則舌沾於鐵鏈上、治亦不而修持但修持、亦甚困難、四時應驗矣、余在家每歲除夕、必出路上遇人、彼如問吾、吾不答應彼一歲之中、必不吉利、吾一答應、則修持白費、便不靈矣、與人以不利不可、破吾之術亦不可實出無奈、余遂設一法焉、購大鞭一掛、與街坊等約、俟放鞭後街上始有人行、不然、則街坊鄰佑皆不敢出門、恐與余相遇也、余之術今尙堀用者因度歲在家、猶去修持過、故不辱命耳

四平街歡場廻憶錄（二） （野農）

繼至東天寶、子遜君可人銀花校書處、校書津產、楊柳青名勝地也、羅襪塵香綉裙華麗、螺髻高雲、杏移假月一聲一笑、然是可人、子遜君嬰赴巫山、會與神女相會、惟該妓身有來新、未獲暢其所欲、意不甚恰、然亦子遜君獨一無二之鐘情者也

又至玉花書館、敬如君之寵愛金紅校書處茶敘、金紅者、吉林穆稜縣產也、家頗貧寒、以販木耳爲業、遭匪刼、致淪落娼門、常悲身世、自嘆紅顏薄命、年方十九、身材窈窕、面麗嬌妍、性情溫柔、其盈盈之秋水、與淡淡之春山、尤足令人望而心醉、見人佯羞、覥人半怯、舉止言談、不失良家閨秀、情意纏綿、尤屬非界難得、敬如君、不惜多擲纏頭金因該校書之一雙俊眼、一顰大足、而已、我見猶憐、何況敬如、無怪敬如之夢魂顛倒也

旣而鐘敲十下、倦客思歸、於是返舍、各自歸寢矣、余舊情新惹輾轉床頭、廻憶年前冬令、猶每日流連其間、鄉鄉我我快樂何如

小說 社會 奇妙集

第六回 搜秘密刼殺黃金王 （三〇二） （天民）

不一會、一個警察、喝々的上來報告道偵探長、我找着這樣一個東西是在樓下看門的椅子上放着說着遞上一個小包、羅克問道、打開看過嗎、警察道、看過、不過一瞧見裏邊的東西、仍舊好好包上了、羅克道、那末打開吧、見裏邊是一件灰色長服、折摺很亂、一望而知是急忙中包的、裏邊還有一塊血巾、大半是揩了血染的手、拿來消滅痕迹末後又在包內發現一把嵌有金花的小刀、々上還染着淋漓的鮮血、令人一見、不寒而慄、方萬一見鋼刀、便道、這是主人的東西、昨天唐隱沒有來的時候、曾在主人的棹上瞧見過、羅克很悲傷似的說道、執事先生、戒嚴令此刻可以解除了

檢察官姚聲問道、唐隱却已逃走了嗎、羅克搖頭道、不然、那殺人的凶手、此刻還躱在這旅館內、也許在客廳的客人們中、也許在旅房的客人們中、檢察官笑道、這個事、我以爲是不能有的、若說那殺人犯還在旅館內、可是他在什麼地方換了衣服呢、並且他穿着何種衣服混入客裡呢

羅克道、這個我也不能曉得、我不過陳述事實罷了、檢察官姚聲厲聲說道、你此刻解除戒嚴令、豈不是把凶手放走嗎、羅克道、凡有不帶行李出去、永遠不回來的、那人便是眞凶手、執事先生、隨我一同到賬房裏邊去、查看一下子、這時帳房內有幾件給田良先生的信、還有由郵局寄來一個小包裡、々々上的紙已經破了、見裏面有嵌有田良姓名的小芝麻皮匣、羅克很驚異的打開一看、見匣蓋子面的鏡子、已經打破、並且附有唐隱一張名片、但是裏邊有一件東西、使羅克兩個眼睛、定而不動的瞧着、原來那小皮匣的外面、貼着一張小紙條、和剛才在田良屋中暗々拾起來的、完全相合、內中也是郵寫元亨利貞四字、羅克看完便交給檢察官帶回廳內、羅克也快々回罷、第二天檢察長又遣人把羅克請來、這位檢察長都龍、是一個很有名望的大法律家他在司法界、作事已經三十多年、一見羅克、便握手道、今天請你來的事件、大概你也知道、羅克道是不關與田良和梅春被殺的案子呢、趙範答道對了、先生猜的一點不差、你看那案子變幻到極點、我在司法界、渾了三十多年、向未遇着這種案子、此回眞算是破題兒第一遭啊

以與爲取

食物以養身、強身以任事、今日給與身體者他日取於身體而用之、食物而知與取之道、養身之能事盡矣、

好立克麥精牛乳粉滋養豐富吾人身體必需之原質無不畢具人人均當飲之

各處藥房及百貨商店均有出售如欲試嘗可寄郵票二角至下列地址當即寄奉貨樣一瓶

上海郵政箱第一四一六號
霍傑士洋行

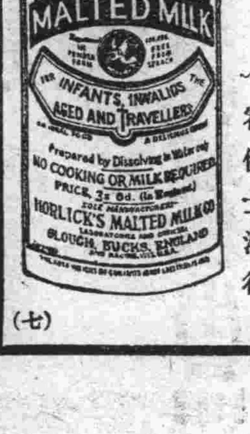

今寄上郵票二角請賜好立克麥精牛乳粉貨樣一瓶寄
省 縣
收爲荷此致
上海郵政箱一四一六號
霍傑士洋行

（七） 27-6.

富士製紙株式會社監造
仙鶴連史紙
富士製紙株式會社監造
愼昌連史紙
富士製紙株式會社總經理
株式會社 山田洋紙店
大連出張所
大連市山縣通貳百番地

大連

後藤子訪俄過連
旅大日要人紛紛歡迎

負有日俄經濟提携重大任務、訪俄途中之日本後藤新平子爵、偕同田中清次郎前田多門等七人、於十日午前十一時乘入口香港丸來連、埠內重要機關並旅順官憲人員、如齋藤軍參謀長、久保關東廳警務局長、小川殖產課長、藤原旅順民政署長、水谷地方課長、今井關東廳囑託、大連滿鐵副社長、藤根、田邊、小日山各理事、田中大連民政署長杉野市長、佐藤商議會頭、櫻井遞信局長、水野大連、森脇水上兩署長、羽田鐵道事務所長、各新聞通信社員等赴碼頭迎迓者、頗不乏人後藤子下艙後、入埠頭之貴賓室、稍息後、乘滿鐵預備之自動車、前赴星個浦大和旅館安憩、正午松岡副社長爲備簡單之午餐、夜間滿鐵於星個浦乃家設宴招待、十一日午前十時、於滿鐵重役室後三十分鐘、會見一般市民、十時半會同滿鐵社員、乘十一時列車北上云

華人足球大會又定期決賽

上海大戲院主催之足球大會、於九日晚間、在該院事務室內、開當選團體代表會議、討論結果、再行重賽、日期一節、因滿印與續審以職務關係、須延期至明年陽曆一月二十日、當得中青同意、於是波々折々之足球會、臨時告一結束、此次評判員、仍由主催方面、函請工大足球隊來連維持云云

廣瀨前局長離連東渡矣

前關東廳廣瀨內務局長已乘十日午前七時半之列車由旅順來、連屆時到站歡迎者頗多、抵連稍事休憩後即同其夫人及令愛搭、午前十時出港之貝加爾丸東渡歸日而送者更不乏其人云

有夫之婦欲改嫁同至警署請求
暫送善堂寄養

西崗子警察署於十二月八日午前十一時頃、偶來一人、偕同一女一子、至該警察署云、此女至吾處、欲爲我作妻堅執不去、道其困難千萬、令人聞之心酸、乞警官判斷可否與吾作妻云云、該警官從事調查、此女爲誰、乃山東老達之妻郭氏、年二十四歲、自本年九月、隨其夫來連、以覓職業、藉作養生之源、以度嚴冬、不意所謀未遂、竟至乞食餬口、結果該夫因困於生活、乃棄妻而遁、郭氏不得已、遂赴彼男子處、求爲之妻、卒以有夫之故、該警官未之敢許、當時即將該女交與宏濟善堂寄養矣

北崗居民修路
黑田巡查之提倡

發連市內之交通事故、近來頻行大生、他如北崗子即朱家屯一帶之道路、凹凸不平、雨天尤特泥濘不堪、通行殆爲杜絕住民咸稱不便、北崗子派出所勤務之黑田直喜巡查、因鑒於道路之崎嶇、交通至爲不便、遂計畫由該地住民自治修繕、乃於公餘之暇、歷訪各住民、商議自行修道、以利交通、住民亦感該巡查之誠懇、熱心路政、慨然贊同、於十一月中旬即着手修繕、先自北崗子十番地道路起手平修、以至十一番地十五番地及志岐組前共計平修三處、於十二月五日、方始修繕完竣、此後之交通、既無阻碍、人車往來、最稱便利、無不感謝黑田巡查之熱心、黑田氏於民國十四年五月九日、自營口轉任到連、勤於北崗子派出所勤務、該氏前曾受領關東廳十五年勤續表彰紀念盃、溫厚篤實、品行方正者云

訪俄過連之後藤子

海務局之二十週年紀念
局員開祝賀宴

關東廳海務局以十二月十日爲開廳二十周年紀念日、故該局員等於午後在該局開催祝賀宴

滿鐵貨車改造裝運苦力車
已經開始運轉

滿鐵線每年輸送苦力、約在二三十萬、近爲戰禍關係、輸送益有日見增加之傾向、從來輸送苦力均用貨物車、每遇多季嚴寒之天苦力不堪其苦、以是滿鐵當局乃將輸送苦力用之貨物車、在沙河口工廠另爲改造、現已竣成五輛九日於大連金州間第一回開始運轉、經此回之改造、車內有飲水處便所及洗臉處之各項設備云

王祝三克紹父志
永興泰繼續經營

大連浪速町永興泰主人王永明逝世後、其子王祝三氏、遵乃父遺囑、紹述父志、決與現執事孫國珍繼續經營、現在已將家督相續手續辦理完畢、將大展抱負、力謀發展、王氏日前曾赴市內三井物產等各大商家拜訪、歷述承父志繼續經營永興泰等情、查王氏曾畢業於商業學堂、富於商學、且鎮靜從容、遇事胸有成竹、將來不難爲死者增光、而慰亡父於泉下也、至於外間相傳王氏與孫國珍不睦等情、全屬子虛、證以王氏前圖之志、益知其爲含沙射影之謠言也

將在連開世界運動大會

關東廳內大連□家屯運動場、將於來夏竣工、預定在運動場工成後、於來秋十月間、開催大典奉祝陸上競技大會之計畫、故目下關東廳體育研究所、正在擬作具體案之中、關於斯項、據六日藤田所長非公式之發表云、當該運動會開會時、各方之參加者、除滿洲全體加入外、特招全日本選手、中國俄國各選手、並在東洋美國選手等、開一國際陸上競技大會、更利用此機會、邀全法國選手、開催我國(日本)運動界年來所宿望之日法對抗陸上競技會之計畫、故刻下正與交涉各方面中

自動車載運皮口管內郵便

皮子窩民政署管內向來自皮子窩至夾河廟之間、交通殊覺不便、今自十二月十日起、該處已經開始通行自動車、以運搬旅客及一切貨物、遞信局以前對於送信、類皆僱人、故費款[illegible]、成效未見、今自動車開通[illegible]後之會村郵便、極稱便利、自動車運送地點、係皮子窩[illegible]宋家屯楊樹底夾河廟間[illegible]便逆送一日千里、利莫大[illegible]

滿鐵將投資五萬設立金州病院

金州管內人民蕃殖、對於疾病之發、生亦日有所聞、然金州管內可爲治療疾病之機關者、不過關東廳公醫病院、一而已矣、今爲社會之要求、不可不設立施療病院、爲此滿鐵地方部擬設費五萬圓、在金州設立施療病院、日前金州王永江氏臥病之際、戶谷大連醫院長赴金探病、因談及金州設立病院、以治療貧民、求滿鐵援助、今滿鐵當局遵王氏、遺言投資五萬、以期該病院早日實現並將金井衛生課長之談話錄左、在金州設置病院之語、早已有之、但目下尚未具體化云云

中華青年會發起第一次乒乓球比賽大會
刻正籌備中於來年二月舉行

中華青年會體育部各類運動、均年常年比賽、加水陸運動會、足球比賽、撞球比賽已舉行一次、該會於陽歷來年二月五日舉行關東洲第一次華人乒乓球比賽大會、刻着手籌備一切、備函通知各團體參加、每團體限五人、會費金二元五角、飲食在內、後援已請妥滿洲卓球協會、並擬請各報社云云

有志青年終得佳偶

大連電話局員魏後聲、前因婚姻問題、曾釀糾紛、現已完解決、因其爲人年少志成、在電話局辦事多年、甚有成績、故松樹王姓近已之女許字之、聞女方亦系世家、業由岳父送女來連、定於陰曆十九日舉行結婚禮

基青與道德會之各種集會及講演

基督教青年會近事　一、中華基督教青年會所辦之男女平民學校共計九處成績均稱良好、前晚七時、在西崗子第一平校內、開第二次男生交誼大會、有西崗子劉家屯馬車會三處學生出席、首由陳幹事主席告報開會宗旨、全體學生唱國歌、又介紹侯國昌氏主講「眼爲身之燈」一題、各種餘興及活動電影「殖邊外史」至九時餘始興盡而散

又於星期日午後一時、由該會所(東鄉町)集齊、由幹事率領前往參觀沙河口滿鐵工廠、並請該廠派技師指導說明、以助了解、惟限成人男子參加、婦孺恕不招待、西崗及沙河口等處、欲加入者、可於一時半在沙河口神社前聚齊以便列隊入廠

(三)星期講演會、開本星期日七時、在該會所特請新由山西來連之英國牧師柏秀森氏當出席講演「君子務本」一題、查柏氏來華二十餘年、不但精通華語、且而對於中國文學、亦頗有研究、此番主席對於山西戰事、必許多報告云

萬國道德會星期講壇　本埠近江町七十五番地萬國道德會、自實行講演以來每星期往聽者頗形踴躍、十一日又到講演之期講題爲道德經第二章地間自下午一時起至三時止云

法院事項

△勝訴　原告范學德被告范奎昌請求履行土地所有權移轉登記手續金四百十八圓二角訴訟被告缺席原告勝訴(十一、二一)原告朱子臣被告篠原定吉請求票據金之訴訟二百九十八圓之訴訟被告缺席原告勝訴(十一、二八)原告周寓氏被告黃德貴請代墊款金九百六十一元五角四分之訴訟被告缺席原告勝訴(十一、二八)原告孫淮榮被告三隅壽式外有一名請求欠賬款金一千二十八圓之訴訟原告勝訴(十一、二八)原告徐北彼被告榎島物吉請求欠賬款金四十錢之訴訟原告勝訴(十二、五)原告歐陽鄧氏被告潘佐臣外有一名請求貸款金千九百八十圓之訴訟原告一部勝訴(十二、六)

△訴訟和解　原告鴻業公司被告尹鳳秀請求交還房屋並房租金六百四十六圓之訴訟和解(十二、五)原告趙興義被告趙清遠請求欠賬款金十三圓二角九之訴訟取消(十二、七)

因市場之閑散豆信成績不佳
手續費貸付金均減

大連取引所信託會社之本期交易成績因市場之賣買額非常閑散則收入之手續費亦因大爲激減如此有關聯之取引人貸付金利息收入已爲之減手續費及貸付金利息之收入比前期激減九萬二千二百四十六圓因營業費之節約與雜收入之增加須行多少爲之補添然其總收入額亦約減收五萬五千餘圓股東之紅利約減一分云

錢鈔取引人開組合總會
協議整理案事

大連錢鈔取引人組合於十二月九日午後三時半在合組事務所開催評議員會議查其會議內容係爲該會社之整理案協議多時至於手數料之增加爲二分五厘之提案各取引人究難承認仍望股東方面再行謀步爲此組合長劉仙洲副組合長赤塚彌太郎及任召棠三氏已向會社開始交涉矣

錢糧商情

特產市場開行場面大勢亦無若何變化大豆穩堅豆餅因油坊未開碾以是貨缺異常其價高低可想而知高粱週來交易稍轉佳良包米平穩豆油仍高

△後場開盤大豆不帶皮叫五元四毛帶皮五元六毛七分以至五元七毛成交五十車豆餅開一元七毛六分以至六分五厘妥一萬五千片豆油妥二十元零五毛以至七毛成一千二百箱高粱三元二毛三四分妥十車包米仍未能妥

△錢鈔市況開場海外材料倫敦銀塊現俱跌紐約銀塊五十八仙八分一匯申七十二兩一七五大洋一百一元八毛五分上海標金由三百五十一兩九落至一兩二當市雖表面卒下疲而尚含强至金票行市猶屬高低無定中

經濟

大連油房全停業
未停碾以前之產生額數

大連油房之停碾問題豫定至十二月十一日所有開碾之油房全部停碾據現在開碾之經過情形十一月十八日開碾者有十七家豆餅之生產額三萬片十二月一日開碾者十家豆餅之生產額一萬八千片十二月八日開碾者八家豆餅之生產額八千片九日開碾者二家豆餅之生產額六千片漸爲減少十日開碾者僅餘一家生產之豆餅額三千片當初生產之豫定在五十三萬四千片內中爲市價之關係上賣約已完故而產額漸爲減少實在所減少之生產額至四十二萬五千片之多云

特產行市(早市)(十日)

▲大豆

十二月末	五六五〇	五六九〇	五六五〇	五六九〇
一月末	五六八〇	五七三〇	五七二〇	五七三〇
二月末	五七二〇	五七五〇	五七三〇	五七五〇
三月末	五七七〇	五七九〇	五七七〇	五七九〇
所成數	二百車			

▲豆餅

十二月限	一七六〇	一七六〇	一七六〇	一七六〇
一月限	一七八〇	一七八〇	一七七〇	一七八〇
二月限	一七八五	一七九〇	一七八五	一七九〇
三月限	一八一五	一八二五	一八一〇	一八一五
所成數	三萬五千片			

▲豆油

十二月限	二〇〇〇	二〇〇〇	一九九〇	一九九〇
一月限	一八〇〇	一八〇〇	一八〇〇	一八〇〇
所成數	一萬一千箱			

▲高粱

十二月末	三三五〇	三三七〇	三三五〇	三三六〇
一月末	三三〇〇	三三〇〇	三三〇〇	三三〇〇
二月末	三三五〇	三三六〇	三三五〇	三三六〇
三月末	三四七〇	三四九〇	三四六〇	三四九〇
所成數	五十九車			

▲包米

三月限	三五〇〇	三五二〇	三五〇〇	三五一〇
所成數	六車			

錢鈔行市(十日)

▲現物前場

十一月十三日(開行 一〇〇九 最高 一〇〇七〇)(最低 一〇〇九 散行 一〇〇五〇)
所成數 百十九萬圓
九月廿八日(開行 一〇〇八五 最高 一〇〇六五)(最低 一〇〇八五 散行 一〇〇四五)
所成數 百二十一萬圓

銀對金　銀對洋　金對洋
開行 一〇〇八〇 一一八〇五 一一七二〇
十時 一〇〇九〇 一一八一〇 一一七一五
十一時 一〇〇五五 一一八一〇 一一七四〇
十二時 一〇〇五五 一一八一〇 一一七四五
所成數(銀對金 二萬四千圓)(銀對洋 一萬六千圓)

十一月十三日(開行 一〇〇八五 最高 一〇〇八五)(最低 一〇〇八〇 散行 一〇〇七)
所成數 四拾四萬圓
九月廿八日(開行 一〇〇七五 最高 一〇〇八五)(最低 一〇〇七〇 散行 一〇〇八〇)
所成數 八十三萬圓

▲現物後場
銀對金　銀對洋　金對洋
一時半 一〇〇八〇 一一八一〇 一一七三五
二時半 一〇〇八〇 一一八一〇 一一七五〇

滙兌行市(十日到)

鈔塊及匯兌
倫敦銀匯 二六片四分三
同先期匯 二六片一六分九
紐育銀匯 五八仙八分一
英美銀匯 四弗八八仙八分一
▲上海外國匯兌行市(十日到)
電匯成交 四弗八八分三
中美電信(百圓) 四六弗〇分〇
中電信(百圓) 六四弗〇分一
倫敦(滙) 二志七片六分七
紐育(弗) 六三弗八分七
▲上海金銀交易所(開行)
日本(百圓) 七二兩八分一
▲倫敦向爲替相場
電信爲 銀行賣(十日着)
伯林 二〇金馬克四四八分七
巴里 一二四法〇二

山東同鄉會接收救濟難民捐款芳名

無名氏捐大氅貳拾件　無名氏捐棉襖壹百叁拾件　周晦園捐大洋壹千元　安少衡捐小洋壹元　張百忍堂捐金票貳元　小洋壹元
共記　大洋壹千元　金票貳元　大氅貳拾件　棉襖壹百叁拾件　小洋壹元
累計　小洋叁千叁百四拾五元　大洋壹千零拾叁元　鈔票壹元　金票壹千五百貳拾七元參毛八分　大氅貳拾件　棉襖壹百參拾件

大連天氣豫報　十二月十一日(晴)西南風有時陰

大連 和盛泰紬緞莊大減價五天

本號近來遷移已竣特由浙杭選辦名廠奇彩紬緞並輪歐美呢絨雜貨以及大宗皮貨水獺海龍貂狐等應需之品無不俱備惠我顧主分外歡迎

自十一月十九日起至十一月二十三日止

西崗大龍街　長電話三〇四八

大連山東同鄉會募捐通啓

逕啓者山魯難民自春至今由大連經過者不下六十餘萬人刻下仍屬源源而來其困苦顛連之狀屢載報端勿庸多瀆茲以臨時難民救濟會於九月底實行截止敝會仍向滿鐵會社三次請願復蒙該社慨示允准照前減免車票更展期六個月以來年三月底爲限惟此救濟之費需款孔亟除演義務戲收入萬元暫資接濟外仍乞四方仁人樂善君子慨解義囊破格捐助俾此遍野哀鴻脊免窮途之苦早達歸生之地實惟功德無量敝會同人無任公懇之至

收款處　本會救濟部　泰東日報社　關東報社　滿洲報社

後援者

慶雲樓菜店新添烤鴨啓事

敬啓者敝號自後免登廣告以來內容一切大加整頓實爲商業競爭起見特別改良油漆彩畫非常可比顧各用品無所不備晏客嘉肴新添烤類特此不惜重資聘請北京便宜坊超等名師精藝無雙燒烤蒸酥現已出品　烤鴨　烤雞　醬鴨　筒子雞　熏魚　酥鯽魚　扠燒肉　烤肉　烤羊肉　醬肉　熏雞　香腸　純粹自製味美異常務希中外各界惠顧諸君光臨嘗試方知不謬恐未週知特此廣告

大連浪速町六十番地協茂盛對衕內　慶雲樓謹啓　電話七二七一番

京都 達仁堂藥鋪緊要告白

我樂氏自前清康熙壬午歲即設藥肆於京都大柵欄以同仁名堂藉表利世濟人之義歷二百載迨先大父汎川公篤好醫學術秘方尤彰故所製藥品應治各症多有奇效用是同仁堂之名大著惜限於方隅道路阻隔購藥者苦之達仁感當世相需之殷承祖考利濟之訓爰於京津滬漢各埠用達仁箇人之名義設肆以應當世之求至藥劑之修合仍遵我同仁堂家傳秘方并不徒飾外貌裝璜冒之似不甚貴服之奏效驗如神丹飲片一門尤加意研究一切遵用南法置之北地允爲特色設肆以來於親赴各省購辦眞正藥料會工監製不惜資本精益求精因之達仁堂藥品大受各界歡迎譽日起遐邇知名現以大連商埠冠裳會集名流砥彥多卜居於此達仁爲便利顧主起見特再設達仁堂分號於奥町藉廣利濟而免阻隔因設備未周先行交易特此佈聞

京都達仁堂經理樂達仁謹啓

協源茂紬緞莊

又到大宗皮貨臨時特別賤賣及新奇紬緞大氅呢絨應用物品無不俱備定價一律從廉惠我主顧光臨從速是荷

大連市西崗街一二四　長話五七五九

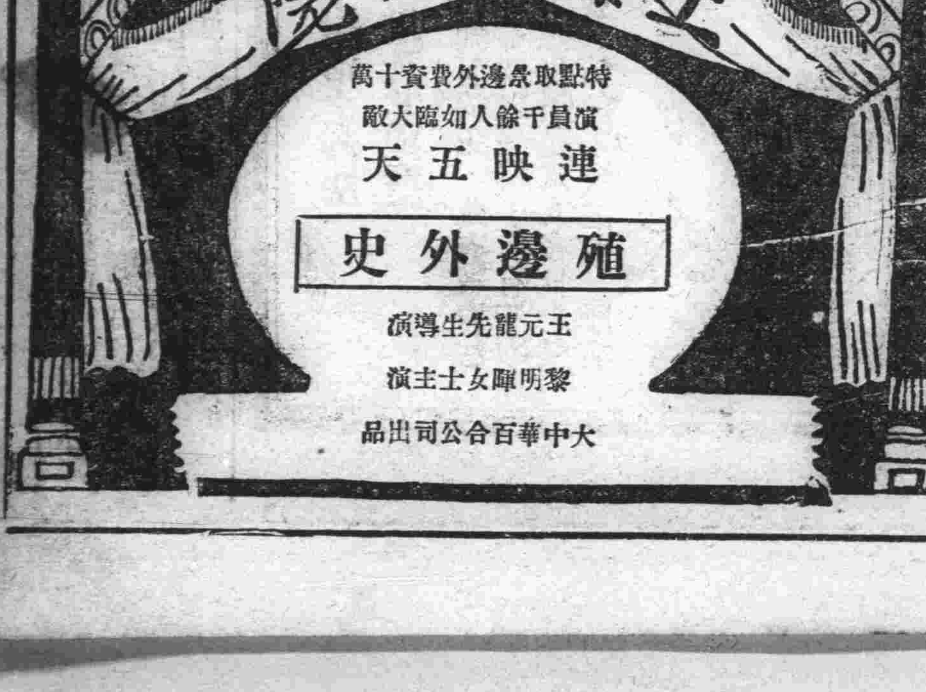

請看 官准 辛醫戒煙百補丸 靈效

夫鴉片之害人盡知之無如一染煙癖實難戒除者因無的確之藥也自本醫戒煙百補丸經東省特別區警察總管理處驗准以來照法戒除者不可勝數茲據泰來縣福源德燒鍋財東田克勤經東縣警察所方後釜江省于金店稅捐分卡紀芳圃各君先後來函謂食前因患病醫藥無效吸食鴉片聊解痛苦不料日久成癮欲戒無方前經友人介紹服用辛醫戒煙百補丸未及半月癮患戒清飯量增加面色豐潤均係貴醫士戒煙百補丸之賜也敬備數語以表謝忱即候

代售處
哈爾濱道裏八道街大德堂　一面坡萬聚恒　成安
站振源茂　下九道街興發源　三岔河成德泰　德惠
萬增慶　下九合信和德　奥褻東米沙子站東興合

每兩定價大洋貳元叁角

總發行所張家灣　繼善藥房

長春商埠大馬路 中西大藥房
遷移並十週紀念贈品廣告
大贈品限期二十一天

本藥房自開辦以來已十誠於茲所售各種藥品於補助造化之中兼扉濟世活人之意品料眞實價値公道久爲各界諸君所許祗以舊址狹窄特在商埠大馬路西世林祥南首建築新式樓房門面寬敞以資利便定於十一月初五日遷入交易又値敝房十週紀念由遷入之日起凡購貨在一元以上者皆酌量敬予贈品藉以酬報諸公惠顧之雅意恐未週知特此傳聞今將贈品列後

購買
一元以上至二元送手巾一條
二元以上至五元送手巾一條美人圖一張
五元以上至八元送手巾二條美人圖一張
八元以上至十元送手巾二條美人圖二張
十元以上至十五元送手巾三條美人圖三張
十五元以上至二十元送手巾四條美人圖四張
由此以上足五元者即加送手巾一條美人圖一張
所贈之品祗限於門市零售舊址之支店及批發恕不贈送

長春商埠大馬路　日長電話六百〇四番　中西大藥房謹啓
民國十六年陰歷丁卯十一月初五日

遺失滙票緊要廣告

敝號本月三號由開原益昌恒滙長春本櫃正金銀行一二三九〇〇號滙票壹張金額鈔票壹萬圓整中途丟失嗣後勿論落在中外人手概作廢紙除在該行另行補發外特此廣告聲明

長春　廣盛店主人啓

寰球無二 常備神藥

中國政府註册商標(僞造或仿造此商標者依商標法告訴嚴究)

手此一包

百病無憂

神効仁丹
保健第一

耑治
▲腹痛吐瀉
▲頭痛目眩
▲酒醉船暈
▲食積不消
▲時行疫疾
▲虫蝕牙痛

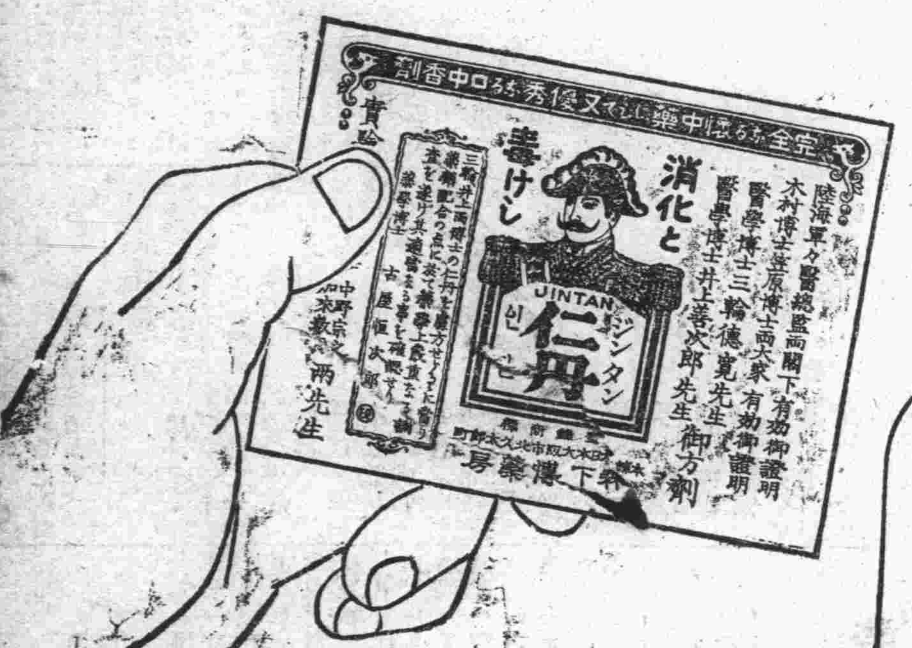

神驗無匹
驅黴靈葯

中國銀行

大連支店 營業

關於銀行一切事務

營業時間 上午九時至十二時 下午十二時至三時

電話四三八九・四五四九七番

化粧次序 双美人牌香皂 双美人牌洗臉粉 双美人牌雪花膏 双美人牌花粉 牙刷子 牙刷子 双美人牌頰胭脂 双美人牌刷花粉 美人

欲做效美者
欲養成美者
欲玩味美者

双美人牌花粉

請用雙美人牌花粉自能得高尚之美粧……

東萊銀行

大連分行

●營業時間上午九時至下午三時

本行開辦以來已歷七載資本金收足國幣三百萬圓已向財政農商兩部註册立案專營商業銀行一切業務設總行於青島分行大連上海濟南天津等處北京煙台及其他繁盛大埠均有特約代理機關一切交易手續簡捷格外克已如蒙惠顧無任歡迎

地址監部通五〇番地 電話…經理室長五八參八番 營業室長五八參七番 公用參參壹四番 電報掛號四七六六番

●說花柳病之原因

以及其聖藥 速治之妙法

花柳之病人皆畏懼而厭惡之 然此患乃在逍遙快樂之境 而得之者 其毒也人人明知而故犯 雖有教育法不能阻之 雖有巡警力不能制之 其情念一起自已也不能禁 情念之勢頗强 不可不爲之謹慎 倘有不幸而遭花柳之毒 亦須力求治理驅逐其毒根之方法 不然小則傷及其身 大則難得子息豈不是爲人在世之最恨事乎 特是世間雖有靈丹妙劑也世不恐能除去其毒 毒根不去其毒無論何時必發 倘於未發之前 雖有名醫也不能診定其毒聚於何處 如患白濁之病時有止而復發 其他之花柳症 乃隱入骨髓故不易發 發時甚苦 或得妙藥暫時得治也恐其爲再發 予今將其受了花柳毒病之情形 細述於下 一是白濁如不治之必然流之不止 其最甚者 乃是見血點混在其中 然後成赤濁即血淋也 其他花柳毒病 雖已受染其毒而不即發或先見脫落毛髮 或失聲音或患咽喉或生痔瘡 或見身体困倦或失去記憶力 以致座立不安 雖亦細小之事 而無耐久力時見頭重眼朦之苦 飲食無味自已也不知其妙也 今幸有德國醫學博士哈郎氏於學理上與實驗力求花柳毒之原因 指定醫家最爲尊重 能驅逐其毒根之藥配合爲丸 以供愛遊諸君採買 該丸名之曰**哈郎清血丸** 按哈郎氏當說出花柳病毒之原因之時實爲驚動醫學界上之偉人也 此**哈郎清血丸**專除花柳之毒無論男女均可服用 輕患者服十天 重患者連服四十天 毒根立即退去永不復發 而然服此丸藥之時務宜時時更換衣服 以溫水力洗其患處 外則求潔其身內則連服此丸 自然安枕無憂 豈不是最妙無二乎 凡愛遊諸君 請勿等閑視之 放心早購**哈郎清血丸** 不獨可保身體無患其一家亦必慶幸矣如患激烈之白濁者服用**哈郎清血丸**之時 倘併用**哈郎淋濁丸**其効更妙若是併爲服用則于飯前一點鐘乃服**哈郎清血丸**又于飯後一點鐘再服**哈郎淋濁丸**立見非常之大功効也**哈郎淋濁丸**能立去污淨其尿管同時止痛而其濃汁者也

哈郎清血丸 大瓶二元每六盒十一元小瓶一元二角每六盒六元五角
哈郎淋濁丸 大瓶二元 中瓶一元二角 小瓶六角 試用瓶三角
哈郎清血丸及哈郎淋濁丸各埠大藥均有代售就近採買爲幸

總批發處 大連市山縣通九十一 順和公司大藥房

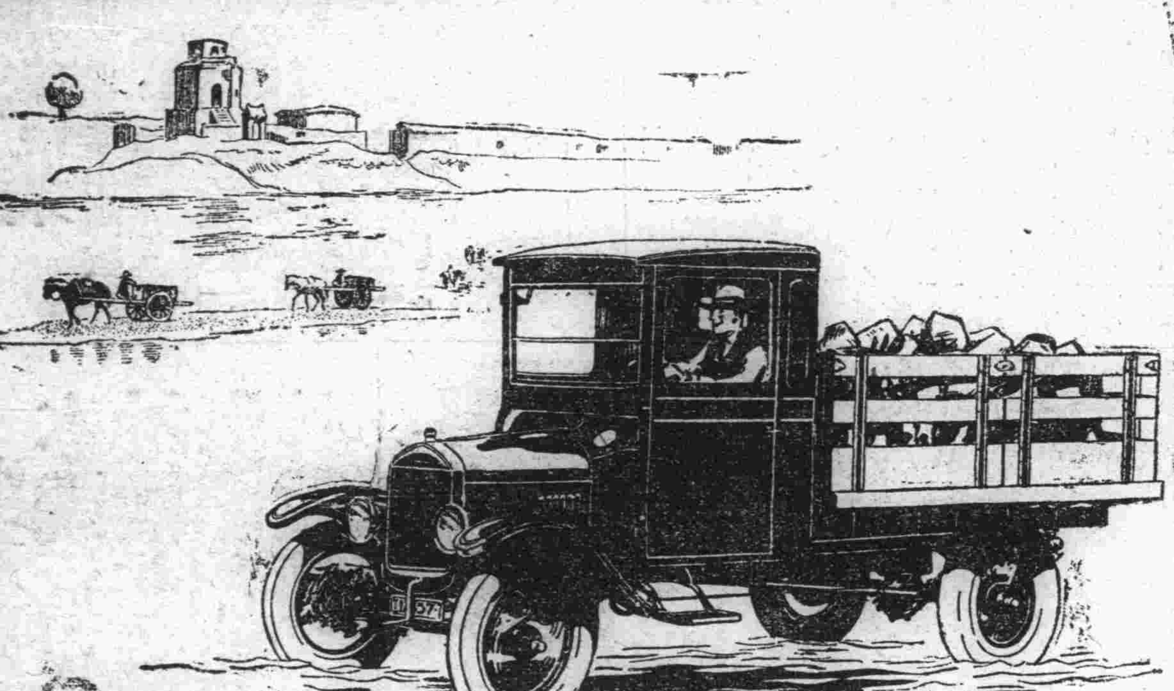

不但能行遠而且可載重

欲購行遠載重之汽車乎其惟有供養經濟管理容易力量十足之特點惟有優美之福特載重汽車自此車出世後備受人爭購需用汽車諸君幸勿失此良機也

從前無法傳達之遠區而福特載重汽車即能輸送之福特汽車能於城內或長途運輸重載任何敗壞道路不能碍其行駛担保置一福特汽車爲一適當最經濟最利益之投資

福特汽車總經理
駐奉 輔隆公司謹啓
奉天日站富士町三番地 日長電話一三三七號

Ford Motor Company
Detroit, U.S.A.

滿洲報星期副刊

我國婦女界的現象與前途

(滿珉女士)

一、引言

個個人都以為現在的婦女、不似從前的伏處閨中、不能見人的了、已經打破「無才便是德」的腐語、和一切對待婦女的專制手段凡男子所應享的權利、女子也能夠享受了、衝了黑暗的門、走上光明正大的路了、是的、照表面上看起來、這話是很對的、但細細地來研究他、就覺得這話有些不像了、一個學問、經驗、知識很淺的少年女子的我、本沒說這的才能、但是越看越不對、越忍越是不能忍下去、只得大膽來說幾句、和我做朋友的 自然是女子居多、就我所見所聞的、能夠向真正光明正大的路上走的女同胞、真是很少呢！

姊妹們！聽了我這話、覺得很酷厲的嗎？不—這是誠實的話、一點不酷厲、放大你們的眼光仔細來看々、就知道了

二、解放

自從歐風美雨侵入我們中國以來、就打破一切對於婦女的專制手段、高呼着解放纏足咧—取締穿耳咧！平等咧—自由咧—和…都要解放 閱者們—請你想想…現在的婦女是否得着眞正完全的解放？在城市中看來、是完完全全解放的了、什麼婦女運動呀！女青年會呀！、女界協進會呀！女學校呀、大學開放女禁呀、女子參政呀…等、總之、無論什麼事情、都是男女公開了、這也不是婦女得着眞正完全的解放的證據麼？不錯！但這些不過是一小部份罷 還有大多數是纏足的纏足—是一個很小的部份—穿耳的穿耳、束胸的束胸、不自由的仍是不自由、不平等的仍是不平等不見得是眞正完全的解放 不信請向那些鄉村裏走々、就知道我的話不是瞎說了

鄉村人的知識、和城市人的知識、也許成一個反比例、故鄉村人的思想、自然多不及城市人的思想了、若是他們能夠了解現在潮流的大道理、收回他們對待婦女的一切專制手段、她們也能夠解決自身的問題、來自已解放自已、和那惡劣的環境奮鬥、必定有很優美的成績貢献出來、可是被城市裏的那些人弄糟了、使他們的舊腦筋更舊了、而她們仍是服服帖帖地過她們底舊式的生活而不思量翻一翻身—

鄉村裏的婦女生活之現象是如此、城中裡的婦女生活之現象却與此大不相同、大解放而特解放了、但是我們女子、是不是靠別人來解放、抑是自已來解放自已？自已解放自已的、眞是少而又少了、靠別人來解放的、倒是十分之九呢為什麼我要說這深刻的話不—一些深刻這句話是我從我們婦女生活的現象中觀察得來的

我國的女子被專制束縛一點不能活動的身體、經過了數十年奴隸式的生活、驟然得遇着解放了他們就和無韁之馬一般、橫衝直撞、不問好歹、有路就跑了、什麼平等、自由…他們多不能了解個中真義、無論什麼事情、都是囫圇吞棗的做去、越做越糟了、就釀成一個千古遺恨的人—唉、我們跑出了那無形的監牢、又走入一個可怕的地獄之門了—

三、求學

自從我們女子得着解放以後、女學非常發達、雖貧窮的人家、也送女兒入學校念書、這是我們婦女界的榮幸—既然有求學的機會、就應該努力前進、和世界奮鬥、做後生的姊妹的先鋒、可是她們弄錯了念頭、以為做學生是她的惟一裝飾品、對於功課只須隨々便々的應個場面就過去了、但是她們對於文憑、就大不然了非常鄭重的、日夜都是注意那張文憑、未知何日總得到手 所好美、是我們女子的天性、所以無論身體或家庭中、都要弄得很齊整可觀的、這是不可諱的話可是她們弄得太過了、把那天然的美埋沒了、把那求學時代的寶貴光陰、利用在那裝飾裡面了、只是研究那青絲怎樣處置…已經剪髮的、又思量那一個樣子好看那一所剪髮店剪得樣子好…那些衣服怎麼做法纔美觀…那種粉傅得襯白、那樣鞋子著起來時髦…等、竟把本來面目失去了

須知我們為什麼要入學校？目的是在什麼？不是想得一個學生的銜頭、和麻々糊々識幾個字就罷了的、我們必要有一個正大的目的、入學校是要求得知識、技能、鍛鍊道德、身體、除去一切倚賴性、而要有自立的能力、將來要服務我的國家、社會、要做一個有用的人、要做一個巾幗英雌、把寶貴的光陰、一點不耗費要用在有益的事情與、這纔是一個眞正的學生、有志氣的女子、這樣才不能耗費家長的金錢、和辜負他們栽培的苦心了、

但是一般姊妹們、沒有許多不曉得這個道理、以為父兄之送我入學校、是應個潮流罷、沒什麼意思的、功課不必怎樣認真的、麻麻糊糊就可以過去了、於是就將那些時候、不是講究裝飾、就是和那些同學評論那些明星或戲子了不是看影戲、就是往那一所大舞台去坐々了、到 試的時候、不是胡亂的將那答題敷衍了事、就是抄小紙呀、夾帶呀…作弊、以為這樣自已可以不必預備功課、騙了校長那張成績單、又把這張成績單來騙家長、這個法子再好沒有的了、眞的是騙別人嗎？不過是自已來做把戲、實在是可說自已騙自已罷！

唉—不趁這個時候努力、而把將近實現的平坦的道路、布滿了荊棘、那末前途放着很華麗燦爛的幸福錦標、那裏能夠得着呢—

四、職業

婦女職業的現像、成績很劣、十分之九的婦女是沒有得到職業的、她們在求學的時候、沒有想到職業的一方面、所以雖在中學或大學畢業以後、都是很閑暇的一點事不做、若是結了婚、更不想出茅廬了、以為我們女子不必謀自立的、自然有生利的男子供給我們衣食住的 能夠在家庭裡作麻雀、或是吸吸烟、談談天、什麼大職都算完了、若是這樣做下去、於自已固然是沒有甚麼益處、在世界上祇是個分利的寄生蟲

耗費了父兄許多栽培金錢和苦心、竟沒有一點一貢献出來、把責任放棄的放棄、不理的不理、這樣、於良心上過得去嗎？能得着美滿的幸福嗎？

現在無論國家方面、社會方面很缺乏服務的人才、在在都要人幫助、我們雖不能像曹大家花木蘭一樣有優超的才能、做一番偉大的事業、然而也可以盡一點小小的義務、而我們只是在家裡無所事事、究竟成個什麼道理？

歐美的婦女、雖然也有在家裡悶着的、然而大多數、是自食其力的、很熱烈很盡力的服務於她們底國家與社會、所以她們的職業很發達、我們現在雖不能超過他們、—將來也許超過的—步步她們的後塵也是好的！

唉我國婦女的職業、不特望塵莫及、就是對於一個團體也沒團結的能力、所以我覺得我女界的現像及前途是很可悲的！

五、結論

我說了這許多話、對於我們女子似乎太苛實了、不我過總是覺得我們女界的現象、把那將近實現之幸福的大路、布滿了荊棘、從此下去、多麼可惜—我們若不把那些荊棘拔去、那道路終是刺手是的不好跑、前面很華麗燦爛的錦標、總是得不着—

姊妹們—請你們開開你的眼睛看看現代的歐美婦女的運動、她們的勢力多麼大啊—他們的成績多麼優美啊—他們得着的錦標—放在很高的彩樓上、供于世界的婦女們贊歎和豔羨、我們快些起來罷、努力拔去那路上的荊棘、開闢一條很平坦很濶大的道路、前面的錦標和明珠般放出很燦爛的光彩來、似有知覺一般的引我們快向那裏跑—

喂—姊妹們—要認定這光—別被別的物遮蓋住了—不可貪近跑別的小路跑—也不可兜圈子、必要一直的努力向前跑—把解放—自由—平等…的眞義、要徹底明白、不可錯解、不可出了範圍之外、要努力向學、做個眞正的學生、要有個自立心、不可存一點倚賴性、除殘疾之外、必要有一種職業、盡力服務於你的國家、社會、要做一個猛勇之先鋒、領引後來的向前跑—但別大意要當心—當心—別跌落路旁的深坑裡、跌落了雖去再難上來的我們要努力向前跑—快些得了那錦標—來享無上的幸福

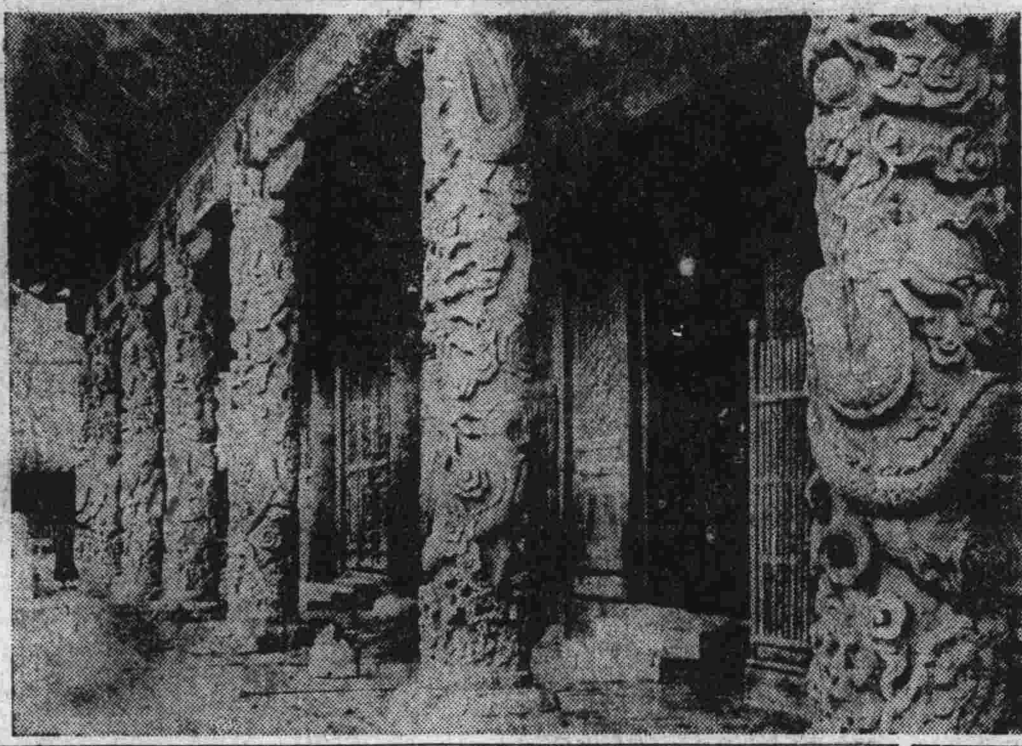

◇……山東曲阜大成殿……◇

悼吾國藝術界巨擘吳昌碩先生

(中寄包玉貞女士)

略歷　吳昌碩、一稱昌石、諱俊卿、號缶廬、又號苦鐵、浙江安吉縣人、書畫詩詞、金石篆刻、為當代冠、不幸罹中風症、醫藥罔效、竟於前月二十九日歿於上海、享壽八十有四

品格　先生性孤峭、雖以鬻書畫自養、若不愜意、乞終不應、如上海富紳某、為某軍閥壽、不吝巨資、求先生畫梅一幅以為祝賀物、先生以軍閥專橫、嚴拒之由此可見其風格矣

詩詞　先生詩詞、未見專集、興會所至、輒題畫上、神韻瀟灑、奇氣橫溢、早有三絕之譽

書　臨摹古鼓、參以魏閣秦刻、蒼老圓勁、別具風格

畫　瀟灑如僞叔、蒼古如師曾、復以西洋設色之法、運國畫神韻之妙、遂造成當代國畫之新局面所畫松柏籐花、多以篆隸之筆行之、古老渾偉、生趣異常、近年所作、多見於當代名人畫集、及藝苑眞賞社印本

篆刻　先生工書、故對於金石篆刻、多有異趣圓幹鈍刀、平鋒齊下、信手拈來、直逼秦漢、有缶廬印存行世

感悼　吾國當此學術饑荒時期、惟仗一二先導者、獎掖後進、不幸近年學術界之明星、竟先後殞落、如公羊學家康有為之歿於青島、目錄學家葉德輝之被害於長沙、古文字學家王國維之自投於昆明、今藝術家吳先生又壽於上海、感數先生之相繼溘然、不能不嘆吾國學術前途之黯淡、又不能不勗吾國後進青年繼續努力

給墮落者答感想　社會

唉—— 麻煩！ 麻煩！何等底麻煩！ 那兒又來了這些閑言偏々傳到我的耳間 我有心不管但是責任在谷 墮落的人兒啊！你只管自由吧！ 只管拿我公開吧… 祇要人們不把 一切罪惡推到我底跟前 那么我自無多言

二七、一二、八、作於大連

術數考略(二)

(許伯庸輯)

馬前課　相傳諸葛孔明作占法其先於指上定有赤口小吉、流連、大安空亡數名詞然後由大安上起行年上起月月上起日日上起時時之所臨者爲何、即按此以觀其詞以定吉凶

生生數　此術不知起於何時其占法先書字三計其筆畫以字畫尋詞可斷吉凶

諸葛神數　相傳爲諸葛亮著占法與生生數同

靈棋經　舊題東方朔撰、或題淮南王劉安著其占法以棋子十二枚刻上中下三字四擲而成卦以所擲背面相乘得一百二十四卦各有爻詞依詞斷定吉凶

十二棋卜　昔黃石公行軍時常用此術爲不失一占法不詳

玉帳經　漢書藝文志有至帳經一卷乃兵家壓陣之方位謂立將於其方爲軍帳則堅不可犯猶玉帳然其法出於黃帝遁甲以月書前之位取之如正月建寅則已爲玉帳主將宜居焉

扶鸞　以盤承沙懸錐於羅以二童子扶之能邀仙至以應卜者所扣但不知始於何時

圓光　用鏡或白紙施以呪語令童子視之如有見以占吉之休咎病之全愈晉佛圖澄行軍時常用此法以窺敵之情形

測字　以字之偏旁點畫離合參互之以卜吉凶也相傳始於宋謝石

九姑卜　一名紫姑卜吳楚之地村巫野叟及婦女輩多能卜九姑課其法折草九莖屈爲十八握作一束祝而呵之兩兩相結止留兩端已而抖開以占休咎

箕卜　吳俗正月燈時多備祠卜之箕卜之法以箕插筯蒙以巾帕請之至則兩手托其腦能寫字能罵人或俱春暴以應卜者所扣

爻卜　以兩蚌殼投空擲地觀其俯仰以斷吉凶也

灶卜　上元日造麵繭餡中置紙簽或削木書官品人自探取以卜異日官品高下此法唐天寶時都中人士多爲之

(未完)

室戶崎

室戶崎爲日本紀州水道之門戶洵堪推賞爲壯大豪宕之風景地平面的有岬角沙嘴島嶼立體的有斷崖海岸及砂濱更有天狗岩龍宮岩等諸亂礁奇雖其間榕樹及熱帶植物菲然森立似以斑岩塊爲其配合之奧妙實天下之絕景也

交通則有由高知市開駛汽車極稱便利依史蹟天然紀念物保存法而有榕林等誠爲該地唯一之名勝其被大阪每日新聞選爲日本八景一者不可不謂當然也

溫泉岳

溫泉岳雖非日本有名之高山當大阪每日新聞募選八景時卻推爲首屈一指內容秀麗眺望絕美是岳既有山岳美海洋美更有溫泉美即此諸美已堪稱天下無與比擬者矣岳屹立於中原半島在形成曲線美之海岸有天草諸島以及其他無數島嶼點綴其間儼然一大天然畫圖現於吾人之足下

溫泉岳所以得美化者更賴紅葉耀眼爲溫泉錦上添花發輝各種色彩全山綺麗溪流潺々更加名花奇卉盈谷滿山使人涉足其間幾疑仙境是岳既美不勝收宜其必爲世界的名山每年外人來此遊覽者願影蓋亦其風景絕美使之然也

魯達的死(續)

(開原李正果)

萬某　打伙——許是　咱們大勝吧、還會好了」

自濟「此次、赤化　再無滋生之理了」

敬吾「那　太好了、我在中國、就贊成老張　你呢」

萬某　誰「不贊成老張　老張眞能張羅治國我又新聽人說說日本又要給咱修鐵道了」

敬吾「那可眞好將來　咱們或者往那幾條路上找點事作」

自濟「不好日人修道、要　吞併滿洲呵你可曉得」

敬吾「哈哈蠢材這年　頭還講那個幹甚麼反正咱們自己吃飯了、便不必管什麼國啦家啦的」

萬某「誰不說呢反正日　本待咱也不壞呀就看人家爲咱修那條滿鐵吧、可見日本人待咱太好啦」

敬吾「別扯那個啦、我說　老萬今天晚上到誰家」

萬某「今天恕不失陪我　今晚還要寫家信呢」

敬吾「扯那個幹　媽反正混一天少一天還講甚麼家不家」

自濟「走！咱們到東屋打牌去呵」

敬吾「我還想要　到玉喜班拉小紅一個舖呢」

說着、三人便嘻々哈々的走了出去、而且敬吾還一路走着、一路唱着什麼歌似的、隱約聽得」

澗大爺……小老媽……吃元宵…哎呀哎呀喲……他很不耐煩的翻身起來、而又吐了一口口睡說

「這群　牲畜……可憐中國的好青年……」

說着說着他覺大呼起來了末了他想々…

「與牛馬相過從、　我也當然是牛馬、其實是牛馬、倒也沒有什麼只是他們都是洋牛馬、稱之曰「人」吧眞不够資格、呼之曰「牛馬」吧、而他們又不候牛馬的事、像這等似人而實眉非似牛馬又不牛馬的他們、眞懼々的令人恐及、而我又雜于他們之中、味眞不隨意、然而沒有子孔之大德、可以感動羌魂

他這種的議論、雖云、倫不類然而細按其理、也倒是言切其實的、原來他們的同事、天天的工作、只是喝酒賭牌、有一次他的同事敬吾君、在晚上將睡覺時、忽地酒興大發、即刻吩付小役、到街前買酒買肉、於是大宴酒友開懷暢飲、酒至二十七八巡時、敬吾早喝得個銘酊大醉、他便大唱起酒歌了歌曰

「吃飽了不餓…住窰子舒服……明天放餉開盤去…」歌畢、乃大瞪其將二十二歲的紅色虎目、而對酒友萬某曰、

「老萬！我現在是否喝醉？」

「你喝得醉了、萬」某很胃失的答了一句

一言未了、敬吾君的手掌、早已給萬某一個二個而至于七個大耳光子、萬某很慘然的說

「武大哥、你便這樣的不念友交了嘁？」

敬吾那裡聽他的鼓詞、兄用一手招着他的脖、一手指着他曰

「老萬、王八旦、明明玉喜班的小紅、是我的愛人、你偏々以小白臉子、而搶去了、你够朋友交情哦？王八旦！」

說罷、又要打了下去、後來大家拉開、總算完事啦

(未完)

小學教育一瞥

(恢復)

國家之強弱、視乎小學教育之隆替、小學教育之隆替、視乎教師之優劣、若全國之國民、皆受小學教育、具有普通之知識、必能洞悉國之不存、家將焉託、愛國之心、自能油然而生、以之禦敵、何敵不摧、以之圖功、何功不克、如是則其國勢之強、定能蒸蒸日上、若全國之國民、毫無小學教育、渾渾噩噩、無識無知奚異禽獸、舉國之人、皆爲禽獸則其國安能不弱、昔之勝法、日之勝俄、不歸功於將士、而歸功於小學、其重蓋可知矣、然則小學教育之重要何如哉、然欲求小學教育之完善、必須擇優良之教師者何也、誠以兒童之性猶水決諸東流則東流、決諸西流則西流、苟教師之知識膚淺、品行不端則一般兒童爲之揉造濡染、久之、則兒童之品行卑污、知識毫無、以優秀之兒童、造成惡劣之國民、如是、欲求國家之強盛、豈不難哉、苟品學兼優之教師、循循焉善誘人、如使兒童坐於春風化雨中、自能養成一般良善之國民、若然、則其國惡能不稱雄於全球耶、由是而言、欲求小學教育之完善、必須淘汰殘朽之教師、任用優良之教師也明矣、或曰、今日小學教師之報酬、甚爲菲薄、稍有門徑者、紛紛改途他就、若大事淘汰、則小學教師、何能不缺乏、而小學教育、又焉能不衰落、余曰、不然、若小學教師之薪俸　極爲優厚、使八口之家、無凍餒之虞、則優良之教師、不可勝用、何能缺乏、否則魚目混珠、優良莫辨、其或裁撤優良之教師、任用殘朽之私人、則小學教育、焉能不一落千丈、國家之前途、實爲殷憂、故曰、欲求國家之強盛、必使國民皆受小學教育、欲求小學教育之完善必須選擇優良之教師、而又優厚其薪俸也、望教育當軸諸公、幸勿河漢斯言

束胸的患害
方脫離纏足的苦海又跳入束胸的火坑

(唐華甫)

自從歐化東漸以後、我國女子教育亦漸注意、稍有點知識的也都漸漸醒起來了、知道牢獄式的家庭、是極痛苦而不自由的、所以她們口裡、也時常吶喊着：打破黑暗家庭、解放萬惡社會、男女平等、經濟獨立」她們雖這樣的吶喊、這樣的起勁、連她自已有自主之權的身體捆綁着(束胸)殘害着(穿耳纏足)種種式的裝飾着(手鐲項鏈等)一點也不知、解放自已身體都不能自由、怎能對付住自已、據旁人看來她們應先解放自已的身體：然後再去討論自由解放的事理不遲呢

女子纏足、是極不衛生的事情主動力多在父母、現在有一般女子覺悟了、毅然打破了纏足的惡習脫離了纏足的苦海、這一事是很可慶祝的她們雖脫離了纏足的苦海、然而又跳入束胸的火坑裡去了

纏足是不衛生的、主動力在父母、倘可諉過於人、束胸的患害不亞於纏足其過當諉之於何人、請她們自想、當可翻然覺悟、其有害身體的發育比纏足還大、我現在把束胸的害處、畧舉數條如左

(一)呼吸不便 我們呼吸不暢就是身體孱弱的原因、肺病也易乘機而起、換一句話說：呼吸就是生命束胸雖尚非扼塞咽喉可比然必足爲呼吸上大大的障礙、試看近幾年來：女學生害肺病的有多少？若說是用功而得肺病的、難道男學生都不用功嗎？不然、爲什麼男學生沒有像女學生害肺病的多呢？推究其根源、不能不歸罪於束胸的害處了

(二)有礙育兒 束胸不但不便當她的呼吸：身體發育時、就上了這個刑罰、使乳部不能自然發展：將來哺育孩兒時、乳汁不充足的患害尚小、而因此誘起種種外科手術的病害很多、就是只講到乳汁不足的一方、哺育時爲難則兒童的身體必弱、所以束胸不獨與個人有害、而與將來的種族亦有礙的吾國古時、最重胎教「凡婦女在姙娠期中、寢不側坐不邊、立不蹕等等……」對於孕婦攝生頗講究、據此說來在姙娠的婦女、更不宜束胸

(三)不合自然 自然學家盧騷說：「萬物本善、一入人手便即退化：可見人工的矯揉造作、不及天然得多了、束胸不但失去了自然、且極不合衛生、她們若想養成健康的身體、必須順其自然的首先要解放束胸的惡習才是

(四)工作不便 凡人在運動或作工過度的時候呼吸、必比安坐時爲急速、若胸部被束、勞動時呼吸必不能暢達、有氣促頭眩的患害、蓋作工的女不應束胸、是很淺的理由、反過來說：就是束胸的女子似不能做勞力的工作、那麼她們一面束胸、一面還唱女子應有職業權的高調做什麼——這並不是說女子束胸的就不應有職業、不過不便工作罷了

(五)夏日苦熱 衣服所以適體束胸的、必少不得一件極緊小的背心、捆綁得像樹段一般 正當暑熱的時候、衣越單蓋捆綁愈緊汗液愈多竟把汗液濕透的貼肉背心緊貼在皮上、已是感受不適、而況皮與皮相迫壓的一部、汗液擠住、不能流出、皮面常受了汗液的浸漬、幾有腐爛的傾向、甚至有體溫不能外散害得皮面、滿生痱子或不幸從痱子、密聚鬱合爲瘡這是何苦呢束胸是百害而無一利與西洋人的束腰此風現、已少息我國的纏足同一極不衛生傷殘身體的惡習、這是她們自尋的痛苦、並不是社會待遇的不平等實她們自已缺少理智囿於習俗好學時髦的緣故、有心人當不以我言爲空談吧？

寄養川島浪速家肅王女金東珍來連結婚與其兄金憲章

朝鮮庫中檢出之萬歷年間之大砲

文壇新語
(老鍊)

◇作文章不求永久流傳、只要能供姨太太小姐們坐在沙發上逍遙的、或是年青小夥計躺在被窩裡偷看的、便是上上品

◇文章滋味不要清淡、像是大葱大蒜一般氣味、方可動人、最好像臭豆腐鴨尖的滋味、必更有人特別的歡迎

◇自已文字若不出名、最好是捧有名的坤角、閱者推屋及烏、自然增高了文的聲價、所謂附驥尾而行、亦可致千里

◇司馬遷不會作文章、如寫遊俠爲什麼不說朱家郭解能吐劍殺人飛簷走壁、西廂記還算是言情之作、因有露滴牡丹開一語、仍嫌其不徹底、因未能赤裸裸的寫出來

◇古人詩詞全是有貴族色彩的死文字、因我看不懂也

◇小姐姐打着牌方是新文學的哥哥(平等時代、不應有祖字)

小說 連環的愛(二)
(寸草試作)

第六回 兩青年同遭綁票

荷生一出來、他就趕緊走開、進隔壁的屋子裏去了、他推開門進去的時候荷生瞥眼看去、還有好幾個人在裏面、鬼鬼祟祟的樣子、不知說甚麼？荷生心裏想着、昨天並沒有看見隔壁屋子裏有這些人、難道說這種客來麼？正在往前面走、賬房先生出來了、他就問道「你怎麼這麼早就起來了？」賬房答道「我們還沒有睡哩！」荷生又問「外面怎麼樣？」賬房答道「已經平靜了」荷生道、「真的麼？」賬房說「真的、我們有人打聽確實了」荷生又走到他跟前、拿低一點的聲音問道「我隔壁屋子的那些客是半起來的麼？」賬房答道「是的」接着向荷生道「你問他做甚麼」荷生說「這個緊急的時候、一早就有客來、我有點疑惑、所以問問」賬房說「不要緊、是我們一個老夥計帶來的」

荷生也不再問了、就回屋裏、說棧房裏打聽確實了、外面已經平靜、青喬吳蕙就要走、蘭亭說「還是我們送你兩位走罷」於是由蘭亭送吳蕙回家、荷生送青喬至校、他們出來的時候、那大漢又和三四個人站在隔壁房間門口、對他們行注目禮、吳蕙扯々青喬的衣服說道、你看！這是甚麼人、青喬又叫荷生看、荷生說我看見了、恐怕不是好人、說著一同出了棧房、果然路上街上行人已經很多、不過要路上還有兵士站崗把守、頗有一種戒嚴的光景

吳蕙的母親、因爲吳蕙嚮來沒有一晚上不回來的、這回兵變、竟出去了一夜沒有消息、簡直急的了不得、也是一夜沒有睡、一早就叫吳蘭同家的人、各處打電話尋找、還沒有下落大家都很着慌、她母親更哭得不止 忽然吳蕙同着蘭亭一塊兒回來了、才放了心、吳蕙把昨天晚上的情形說了一遍、她母親和她哥哥覺得是無可如何的事、也就沒說甚麼

再說荷生送青喬到女高師、把昨天晚上的情形說了一遍、他就走了、管理員對青喬却不大願意的樣子說道「放假的日子你們就是出去、也是早早兒回校的好……」青喬低着頭紅着臉跑到裏室裏、許多同學因爲昨天晚上兵變、她沒有回校、問長問短、又談了一會、上回要搶青喬信看的李琪是一個愛開玩笑的人、她却笑着說道「王青喬姐姐：你昨天晚上舒坦麼？」青喬紅着臉說「你少放屁罷？」就來擰她、李琪笑着跑開了

過了幾天、又到了星期日、青喬這一天不打算出去、在宿舍躺在床上看書、、忽然聽得有腳步聲、有人進了屋子、他擡頭一看是吳蕙來了、坐了一會兒、吳蕙一定要邀她到她家裏去、青喬昨天和吳蕙一見面、就覺得很歡喜她、吳蕙對於青喬、也是心理相同、她兩人很有互相愛慕的意思、所以吳蕙再三相邀、青喬就允了、畧々收拾一下、一同出校、回吳家而去

吳蕙的母親、看見青喬是一個聰明美麗的女子、向她女兒年紀不相上下、也很喜歡她、母女兩個、定要留着青喬在她家吃了晚飯再走、青喬不好極力推辭、祇得在她家晚餐誰知這一頓晚餐之後、上回的危險過在目前、第二次的一場禍事又來到了

◎啓明書社 最近運到

新書目錄

▲苦笑 大洋四角五分
▲監獄 大洋七角五分
▲譚心 大洋六角
▲女媧之遺孽 大洋四角五分
▲莎樂美 大洋四角五分
▲人體美 大洋四角
▲長跪 大洋四角五分
▲白葉雜記 大洋四角五分
▲海屋歌聲 大洋四角五分
▲獨幕劇集 大洋四角五分
▲主婦 大洋五角
▲勝利的戀歌 大洋三角
▲唯美派的文學 大洋五角
▲裝飾集 大洋二角五分
▲美的人生觀 大洋五角
▲澤瀉集 大洋五角
▲兩條腿 大洋四角五分
▲戀愛病患者 大洋四角
▲兒童的智慧 大洋四角
▲女子的性衝動 大洋四角
▲夜哭 大洋三角五分
▲女店主 大洋三角
▲賢明的父母 大洋二角
▲女性美 大洋二角
▲大西洋之濱 大洋二角
▲心之初現 大洋一角二分
▲山野掇拾 大洋九角
▲故鄉 大洋八角
▲自己的園地 大洋八角
▲雨天的書 大洋八角
▲鴨子 大洋七角
▲寄小讀者 大洋七角
▲情書一束 大洋七角

謹告 外埠函購郵費加一 但用日本郵票三分以內者為限 郵票九五計算 特此

大連沙河口大正通
啓明書社
電話九四二七番

奉天大西邊門外二經路國華里

樂善俱樂部

奉天是東北文化最高的都會，本部是奉天文化娛樂之萌芽。但是以此微小弱不堪撫的麼物。偏偏產生於烈風凜凜冰天雪地之中。，他的使命就是要使社會娛樂文藝化！

晚映上海最有聲譽之女明星韓雲珍最得意之傑作

風雨之夜

下期預告

尚武俠義愛情之{田七郎}

發行所 中日合辦 滿洲報社 發行人 西片朝三 編輯人 金念曾 印刷人 金恭峯